中華民國二十六年七月二日　星期五　新民報　今日兩大張售銀二分五厘　社址南京新街口北中山路

新民報

第二千七百七十五號

登記證字　中警字一二一四五號

本報定價
零售每份二分五厘　一月七角五分　三月二元一角　六月四元二角　全年八元　國內不收郵費　國外郵費照加　電話定報請撥二二八三三

廣告刊例
特等每行二元（每行二元五角）甲等每行一元六角（每行二元）乙等每行一元二角（每行一元五角）經濟廣告每行每月一元五行起碼廿日止　人事小廣告每格五角　三天二元二角　七天二元四角

南京新民報社股份有限公司受盤啓事

本公司依法設立資本總額伍萬元已經如數收足選定董事監察人呈請社會局轉部註冊登記顧接盤前首都新民報社全部生財裝修繼續營業經雙方約定於廿六年六月三十日交割清楚除訂立推受盤據及付清盤價外所有以前人欠欠人各款項統歸本公司負責清理與首都新民報社無涉此啓

董事長　蕭同茲　常務董事　彭革陳　梁寒操　王漱芳　方治　盧作孚　李泮香　陳銘德　董事　鄧季惺　張廷休　羅承烈　趙純繼　張君鼎　監察人　李秉中　黃仲翔　鄧建侯　沈輔彝　余致中

社址　南京新街口北中山路一〇二號　電話　二二八三三　二二七〇四

首都新民報社推盤啓事

本報社無意獨資經營情願將全部生財裝修推盤與南京新民報社股份有限公司繼續營業經雙方約定於二十六年六月三十日交割清楚除訂立推受盤據及付清盤價外所有以前人欠欠人各款項統歸南京新民報社股份有限公司自行清理與首都新民報社無涉此啓

廬山辦公處佈置中
日內即可開始正式辦公　六日院會由蔣親自主持

本報香港一日專電　余漢謀準備於十日左右赴廬山。

本報桂林一日專電　黃旭初一日晨歡送宋子文後，乘民航機飛梧州，參加廣西大學本屆畢業生畢業禮。

牯嶺一日電　㈠行政院各部會長官及調來廬山辦公之職員日來陸續抵廬，各機關辦事處均在積極佈置中，日內即可開始辦公。六日院會即在山舉行，蔣院長將親自主持。㈡馮副委員長於一日上午十時餘謁見林主席致敬，林主席親自接見，馮氏當陳述一切，談約半小時始辭出。何鍵於一日晨覲見林主席致敬並報告湘省府政務近況，林主席頗多垂詢，何氏辭出後於十二時應蔣委員長之召前往晉謁，報告政務外，並請示一切。

牯嶺一日電　俞飛鵬王世杰魏道明於一日聯袂來廬。三十九軍軍長劉和鼎，五十六師師長劉尚志，亦於一日晨抵廬公幹。

安慶一日電　皖主席劉尚清於一日晨二時乘江華輪赴潯轉廬晉謁林主席蔣委員長及會晤各院部會駐山長官分別述職。

上海一日電　李烈鈞七日偕眷屬乘輪赴潯轉廬避暑。

軍事委員會委員長侍從室第二處主任陳布雷及鄒作華，監察院秘書長王陸一，內政部長蔣作賓，僑務委員會委員長陳樹人等於昨（一）晨七時乘輪赴九江轉牯嶺公幹。外交部王部長定今（二日）晨八時乘吳淞輪赴潯轉往牯嶺，晉謁蔣院長報告部務。考試院長戴傳賢定明（三）赴廬山，過暑期後返京。實業部部長吳鼎昌日內即可赴廬。又中央秘書長葉楚傖氏前因向蔣常委報告黨務赴廬，在廬僅作兩日勾留，業於昨（一）上午九時許乘龍興輪返京。

廬山訓練班大禮堂

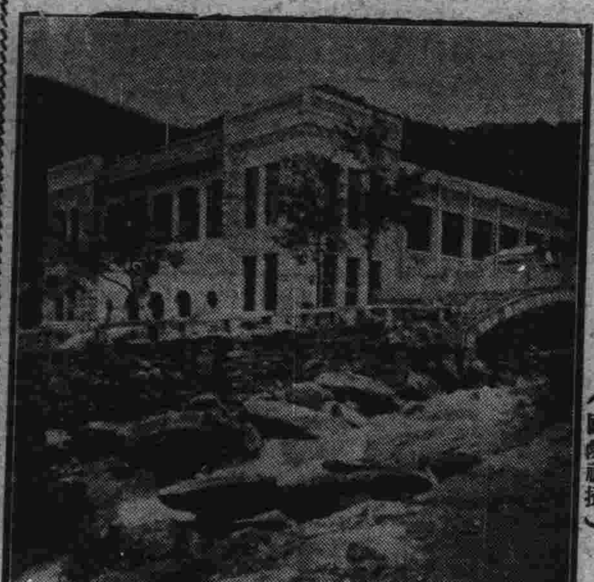

具有復興民族意義之廬山暑期訓練，第一期已定於四日開學，受訓人員約萬餘，特為暑期訓練用之廬山新建築廬山傳習學舍，現已全部工竣，該會建築歷時年餘始行完成，費七十萬，偉大精美，為廬山冠。圖示廬山傳習所大禮堂。（國際社攝）

廬山涼爽如初秋
街上行人突見擁擠　◇……山轎被僱一空

牯嶺一日電　今已夏令，各地氣候日趨炎熱，而廬山之溫度表常在七八十度之間，天氣涼爽有如初秋，故邇日來中外人士來廬避暑者，各地黨政軍學人員來此公幹者，京中各機關職員來廬辦公者，每日約有千人左右，牯嶺街上行人突見擁擠，山轎被僱一空，熱鬧情況，實不亞於都市。

班禪入藏　路線決定

康定一日電　玉樹訊：班禪大師回藏，現正計劃路線，聞擬取道黑河，約在牙耳小住，再赴拉薩轉往日則。

今院會議　立院休會
預定九月初復會　孫院長明日赴廬

立法院今（二）晨院會將審議現任軍用文職人員登記條例，軍用文職人員轉任普通公務員甄定資格級俸條例，軍用文官任用暫行條例，軍用技術人員任用暫行條例，軍法及監獄人員任用暫行條例等案。該院今明日院會後，即宣告休會。孫院長定明（三）日偕傅秉常等乘輪赴潯轉廬。

綏中小教員　暑訓昨開始

歸綏一日電　綏中小學教職員暑期訓練一日開始編隊，定五日正式授課，共四百餘人，訓練期為一月。

宋子文昨抵廬山
整理桂財政結果圓滿　原則已商妥

牯嶺一日電　宋子文偕貝淞蓀於一日下午由桂飛抵潯，當即登山，五時許到達廬山，即赴蔣委員長私邸晉謁報告整理桂金融經過。據悉宋氏在桂與李白黃所商洽之整理廣西財政問題，結果頗為圓滿，原則已商妥，俟擬成方案經中央核准後即可施行。　桂林電：宋子文在桂洽商財政金融問題後，本擬赴穗一行，惟因須報告兩廣財政商洽情形，今晨改飛廬山。（中央社）

蔣在廬山

蔣委員長近居廬山精神鍛鍊，除每日指揮暑期訓練籌備事宜外，並抽暇出外巡視附近各地。圖示蔣委員長巡視廬山森林植物園時攝影。（國際社攝）

贛婦女代表　推定姚穎等

南昌一日電　贛婦女界一日集議，當推定姚穎，劉愷，曾華英三人，即日晉京參加全國婦女代表會。

一個國際的公園　廬山真面目
山中一切建設進步甚速　工商四季靠一夏
·中央社記者陳熙乾·

近來有多數人到牯嶺去的動機，並不是避暑。記者月前奉社命重登牯嶺，山居兼旬，見到當局努力建設，一種苦幹精神，實予吾人莫大之興奮。謹將見聞所及，爰筆記之，以餉讀者。

一日，僱輿上山，行至「好漢坡」，轎夫呼吸急促；汗流浹背，知已深入山路，顧名思義，非好漢不能登此，想見山勢峭峻，轎夫過此之喫力。于公右任詩云「上山不易下山難，勞苦輿夫莫怨天。為問人間最廉者，一升汗值幾文錢」？可謂形容盡致。

登牯嶺後，極目四顧，大江如帶；大地如繡，洵屬壯觀。

牯嶺區內有柏林路，倒橋路等名稱，行人道側有華美大廈千二百座，籠罩在高低山林之間。入山的人有辦公，求學，避暑，養病，經商以及勞工等等。每年夏季，景象非常熱鬧，不同語言之人士達二十三四種，當時外籍尤多，可說是一個國際的公園。去歲廬山行政權歸我國收回，山中建設，日新月異，國人大增，外人房產亦多售出，轉向雞公山等處另闢新地，這似乎是學了和尚的本領，中國名山大川，莫不有外人之足跡。

牯嶺正街，宛如南京太平路，商店有數家，食用貨物俱備。

商務印書館，中華書局均有分店。西文書籍雜誌，在內地難買得到，這裏都有一點。中央，中國，交通，上海各大銀行及中國旅行社設有駐牯辦事處，電話，電報，郵政，隨着人們一一向山上發展。

百貨商店，食品公司有八九家，化裝用品，香烟，啤酒，水菓以及女人小孩喜歡吃的巧克力糖，沙利文糖，種類很多。

旅館有大小九家。一家是外人經營的歐化旅館設備華麗，俗呼九十四號，每客一日膳宿須銀九元，顯貴士紳往往寄住於此。館主經營十餘載，最初不過數千元資本，年有盈餘，近已積得鉅金矣。

西藥房一家，中藥舖兩家，每年各出售藥品值價五千兩一萬元，以西洋參，白木耳，魚肝油，補力多等補品銷路最大，其次是消毒殺虫藥水及傷風咳嗽藥片。醫院三處，肺病療養院一所，長江一帶，地多低濕，獨廬山空氣清新，高據海面三千六百尺，極宜肺癆病療養。癆病在我國頗為猖獗，每年死於此病者約百四十萬人，患者約二千七百萬人，此於國計民生影響極大，如將適宜療養地點廣為開闢，癆菌蔓延之勢當可減少。

正街旁有一條路，名曰「下街」，房屋破舊，天堂之旁有地獄，這是現代任何都市中所有之普通現象！

下街的雜貨店，茶館，飯店招待勞工苦力，飯店可寄宿，供給被褥，每人一夜收銀六分，飯每碗三分，家住山下的轎挑夫，常與旅客約定繼續僱用或身體疲乏者即寄居山間大約有三四角錢可完全解決一日之住食問題，轎挑夫夏季繁盛時期，有二千人，其中一部來自江北，春秋耕農，夏日入山，冬至歸家，勞工求生，不知什麼叫作「苦」字。山中百貨，由彼輩運送，年約四五千公噸，照中國旅行社定價，行李一担九角五分，上下山轎每乘三元八角（除轎捐二角一人只得九角）。小販代價尤低，四個一擔扛一木桶水泥上山，運費只二角，（每人得五角五分）十四五歲男孩，挑廿卅斤煤炭至山，僅賺二三角錢。

但是，山中貨物，高出應加運費之價格，情形，正象春季去杭州的人，旅館房金，浙省人士定價較其他時節為高。杭州商人四季靠一春；牯嶺商人四季靠一夏，這就是物價的高原因罷？（上）

何顧改明日西上
到廬山謁蔣請示後即飛川　劉湘四日赴重慶
劉航琛東下歡迎

川康軍事整理委員會主任委員何應欽，副主任顧祝同，原定於今日飛廬晉謁蔣委員長請示，現顧氏因事於昨日上午乘車離京赴滬，展期於三日啓行，顧氏在滬留一日，即於今晚返京，仍與何部長同行。軍政部主任秘書謝鍾元等將隨行。西康建省委員會委員兼軍長向傳義，昨晨由滬到京，謁何部長有所請示，將隨何部長同行赴川。昨晚七時，中政會秘書長張羣，財政部次長鄒琳，徐堪，聯合在甯海路張邸歡宴何部長顧祝同，邀張嘉璈，何廉，吳鼎昌作陪，顧祝同赴滬未與宴，主人方面因張徐為川籍，鄒係在川所生長，席間對何部長此次為川事宣勞，曾致誠摯之歡迎。又劉湘駐京代表邱甲於日內將行飛漢，俟劉航琛東下後，即一同迎迓何顧兩氏入川。

西安一日電　川康各軍駐京代表曹叢等一行四人，一日下午二時由滬乘歐亞機入川。

重慶一日電　軍政部何部長定五日偕顧主任祝同飛渝主持川康軍事整理委員會事宜，各界人士咸表欣慰，市黨部定二日晨召各界代表開會籌備盛大歡迎會。

貴陽一日電　楊森一日晨乘車赴渝。在渝公畢將轉過陝飛返蓉，向各將領傳達一切。

津水上走私　近日又猖獗

上海一日電　海關緝私人員，一日下午三時，在日輪六甲丸查獲漏稅人造絲及其他什物四十餘件。

天津一日電　近日來各河水勢增漲，航運極感便利，因此水上走私，甚為猖獗，津海關為遏止私貨起見，一日起已在金鋼橋及大沽各查驗處增加緝私人員，同時并派小汽船沿河巡梭。

皖地方銀行　接管省農倉

蕪湖一日電　皖地方銀行總分行及各辦事處，一日接管省縣農倉，全省農倉管理處，卅日實行裁撤。

邵部長廣播演講　國民意識的進步

中央宣傳部部長邵力子應中央廣播電台之請，於今（二）日下午八時至八時廿分廣播講演，題為「國民意識的進步」。

年齡推算盤　言心哲發明

廣州一日電　粵中山大學教授言心哲，發明年齡推算盤，經呈准內政部特許發行，此盤可用百廿年，舉凡一人之「虛歲」，「生年屬象」，朝代及實足年齡，均可推出。

社論
日偽向蘇聯挑釁裏因

最近（上月卅日）日偽砲艦在黑龍江堪察資島附近與蘇聯砲艦三艘發生衝突，俄艦一艘被擊沉，一艦損壞甚重，第三艘則逃逸，以致日俄情勢突趨惡化，此固日俄間年來未有之現象也，吾人不能不略加論列。

俄偽邊境隨時發生衝突，在一年以前幾為吾人見慣不驚之事。因糾紛迭起，曾有成立邊境委員會之擬議，但卒以意見紛歧，終歸幻滅。查日俄糾紛頻發之時，正中日問題緊張之際；中日問題緊張，以河北事件發生以後為最亟。因河北事件而有冀東偽組織之成立，而有冀察政委會之緩衝。在其時，日本廣田外相遂有對華「三原則」之提出，此三原則中亟圖見諸具體事實者即為「華北防共協訂」之解決一事。防共協訂，其目的固欲使中國墮入「中日軍事同盟」之彀中，而對國際間之宣傳口實，乃為「協力防共」，乃代以「反俄反赤」先鋒自任。蓋不如此即不能掩飾世人之耳目也。日本基於此種侵華策略，於是一面造成日俄或滿蒙邊境之種種衝突事件，以便對國際間擴大其「防俄侵略」之宣傳；同時，則另一面完成其日德意「防共同盟」之包圍政策，以圖樹立東亞安定力之軍事基礎。日本之掩耳盜鈴，自欺欺人的外交政策既復如是，故其對華北問題最緊張之時，亦即日俄邊境發生衝突最頻頻之時。換言之，中日協力防共問題，以及國際同盟防共問題，（如日德同盟等）皆不過日俄邊境衝突事件之發酵作用；而製造日俄邊境衝突問題，又不過加緊對華侵略之煙幕作用耳。

「中日協力防共」之計不得售，乃不得已而發動綏遠戰爭，綏戰目的即在截斷中俄，以完成對外蒙與西伯利亞之大包圍計劃，俾便遂其孤立中國，囊括西北之計。故在此期間以內，日俄衝突事件，突然中止，日俄邦交，轉趨緩和。實則日偽軍之中止對俄挑釁，並非真正日俄邦交之改善，乃無非側重于綏戰之整個計劃耳。殊知綏戰結果，又大出日人意料之外。荏苒迄今，中國現勢，以至世界現勢，顯又異于一年前之今日，于是日本之對外政策，亦不能不有所轉變。其轉變線路，為聯英以制華，為堅固德意軸心以制蘇聯。最近日英談判之目的，不僅在對華，且欲促成英德之合作諒解以孤蘇聯之勢，其用心不可謂不深遠也。

日本既本此外交線路以圖侵華制俄，於是一面發出「中國對日本須再認識」之言論，（見川越談話）、一面對華北方面及以壓迫威脅聞。對華北既施其壓迫威脅手段，在以「反俄反共」為理由之立場下，則日俄空氣之緊張，無寧認為係題中應有之義。兼以俄國最近肅軍清黨案之繼續發生，大批間諜被捕，即傳與其國有關。此事就俄國言：顯見其紅軍內部組織並不如一般人想像之健全；就日本言：則又正係藉端挑釁，試探虛實之唯一時機。本此原因，故日本為加緊對華侵略目的起見，不能不擴大反俄運動以轉移國際之視綫，其辦法正與一年前情形相似，此其內在之作用也。其次，日本為採取乘機報復主義起見，目覩蘇聯黨爭之激烈，遠東紅軍內部人事之更迭，不如藉此以解決堪察資及柴那摩哈兩島之糾紛，俾得佔領為已有，此其外在之作用也。合此兩種作用於一爐，是即最近日偽向蘇聯挑釁之主要原因歟！

廬一行。

劉湘在蓉　召各軍長
交換整軍意見

成都一日電　劉湘一日午在綏署接見甫由綿陽抵省之四十一軍軍長孫震，劉並定一日晚延見在省各軍長談話交換關於整軍之意見，因定四日晨由省乘車赴渝，因新病初愈，不能受飛機之激盪也。在省各軍長唐式遵，潘文華，王纘緒，劉文輝，鄧錫侯，連同今日返省之孫震，李家鈺，準三日乘中航巨型機飛渝。劉航琛奉劉湘命於一日晨乘中航機由蓉飛漢迎何顧。劉一日下午二時在綏署接見記者，劉氏首謂中央整軍方案，余既已完全接受，自亦當設法促其早日完全實現。劉氏謂余之有此種抱負，蓋以今日國家形勢，對川省之需要甚大，此次整軍，殆為必然之事，余之擁護整軍，貫徹整軍，即余之所以報効於國家，報答於委員長者也。劉氏末謂：關於整軍一切待商事件，當於何部長顧主任到渝後先作一度商討，且會期短促，擬請何部長在川多留數日，俾可於會外隨時承商，更可作個別談話，則所有細節均可迎刃而解也。

汪身體完全康復
昨已到政會批閱公文　日內即將啓行赴廬山

汪主席政躬近已漸痊可，除於日前在邸已能起床下樓閱報並接見賓客談話外，迄於昨（一）日身體已完全康復，汪氏並於昨（一）日起車到中央政治委員會批閱公文，並即自參加專委審查會議，歷時甚久方返邸。聞汪主席日內親將啓行赴廬。

日本方面未有誠意　中日談判遙遙無期
許大使昨晨抵京謁王外長　川越明日來京

本報香港一日專電　駐粵日領中村卅日午後曾訪刁作謙，繼續談判汕案。刁已將經過向吳鐵城報告，吳以更動地方官吏，我自有主權，已嚴詞拒絕，此案仍無結束。

「本京消息」我國駐日大使許世英，在滬與甫經返任之日本駐華大使川越晤見後，於昨晨七時由滬到京，當即於上午十時半偕秘書黃伯度，赴外部訪王外長及徐陳兩次長，報告與川越晤談經過，並有所請示。許氏擬於今日赴滬，赴廬山日期尚待確定。記者昨訪許大使，據云「本人以老邁之年，膺繁劇之任，抱病迄今，猶未全愈，自請假返國，亦已多時，耳病糾纏，至感痛苦，雖承各方督促，本人之意，仍擬讓賢。蓋疾病使我不能早日返任，殊感悵惘耳」。許氏言下，至為欷歔。許氏復謂三十日在滬與川越之會見乃私人談話性質，對於中日外交上雖曾非正式提及，但並未正式交換意見。川越曾對予表示，謂近衞首相，廣田外相及日本朝野均盼予能早日返任，且海濤翻譽，可增進健康。據外交界息：日本方面最近於中日外交所懸想提出之問題，乃為片面之希冀，事實上距離可能的磋談，殆亦甚遠。且日本方面，現時已進行其所謂內政協調，對於中日交涉，尚未達到積極誠意程度，故中日外交暫時殆無進行正式談判之準備。

上海一日電　川越一日晚在官邸宴日使館高級官員及海陸軍武官，定三日偕日高入京。

又日外務省東亞局第一課長上村今晨乘長崎丸返日。

天津一日電　河邊一日午由平抵津探視田代，駐豐台日軍七十餘名一日午到津。津日軍三百餘人一日晨專車赴南大寺演習。津日領館息：川越日內由滬晉京，就擱三數日即北來，下週可抵津，除會晤日駐屯軍司令田代外，並召集堀內等垂詢一切，然後轉平消夏，不擬召集各地日領開正式會議。（中央社）

廈門一日電　年來日本南進政策，猛晉不已，致在閩日僑激增。據福州最近外籍人口統計，共有外人二千六百二十九人，而內中日僑計有二千二百三十三人，約佔外籍人口總數百分之八十五以上。（國聯社）

成都一日電　㈠川省賑務會以凶荒之後，疫癘漸滋，巳中縣三月死亡五萬餘人，靖化，懋功亦相繼罹疫，特具呈行政院，請迅令衞生署派遣醫藥人員來川防救，並請成都醫師公會及國醫公會，研究對症方藥。㈡四川生產建設三年計劃大綱，省府卅日開第三次審查會議，加以細密審查，劉主席，鄧秘書長及綏署省府重要人員均列席，結果對原大綱頗詳加修正。

美政論家著論稱　中美關係益密切
反對日本侵略中國土地　保證中比法英經濟合作

上海一日電　據國民社紐約三十日電：美國中華協會，美國亞洲協會，及中美貿易協會，六日假華爾道夫大旅社宴孔祥熙，來賓中將有一九三五年美國遠東經濟考察團主席福勃斯等，聞是晚七時十五分，孔將向全美作播音演說云。

上海一日電　據華盛頓三十日合衆社電：孔祥熙今日曾與參院外交委員會主席畢特門會談二次；事後二氏皆表示意見，謂中美兩國之財政關係非常滿意云。

華盛頓卅日電　華盛頓郵報政論家華德門撰論文，題為「美國將對民主國予以經濟上協助」，該文首謂美國以往之種種行動，已在歐洲各國之團結並使美國美兩洲增強民主政體而使美國政府已向中，比，法，英，四國保證在經濟事業上予以同情之合作，因此已非民主集團更為接近矣。該文謂：羅斯福總統曾與孔祥熙會談，事後美總統雖僅謂將復與孔副院長會晤，惟孔氏此次來美已使中美兩國友誼關係益為密切，此可於美建設銀公司總董瓊斯所稱，國家進出口銀行已允資助中國購買美國機車及車輛一節，予以證明，該文於結論謂吾人對日本之侵略中國土地，意大利之克服阿比西尼亞，及意德兩國之干涉西班牙內戰，當仍表示反對云。

國大初選人名單
不日即可審核竣事　國選總所工作緊張

國民大會代表選舉總事務所以全國各省市區職代表二十日即將開始複選，連日審核初選候選人名單工作異常緊張。現全部名單不日即可審核竣事。目前除冀察平津四省市以舉辦較遲初選名單尚未呈報到所外，其他各省市早巳全部呈報，并無遲誤。該所及蒙藏華僑特種等代表事務所暑假期中每日下午仍照常辦公，以免妨礙選政進行云。

北平一日電　㈠張自忠於一日晨抵平訪晤秦德純等，對國選事有所商談。㈡綏境蒙政會辦理國大選舉事宜，初選已竣事，本月底可舉行複選。關于察蒙會選舉問題，因情形特殊，尚未舉行，聞將來擬併於綏蒙會辦理。

俄艦被僞擊沉後
日俄關係趨緊張
日閣議後竟向蘇聯提抗議
傳加倫抵黑龍江

上海一日電 據同盟社長春電：三十日發生蘇聯軍隊越境轟擊日「滿」軍事件後，邊境全線之蘇聯軍隊極形緊張。出事地點附近之河流上，現有蘇聯黑龍江艦隊陸續集結對岸蘇聯領土，以戈耶爾可華地方為中心，配備騎兵部隊，其後方尚有數個旅團紅軍集結中北部邊境，空氣至卅日深夜，頗為緊張。

莫斯科一日路透電 據海蘭泡蘇聯政府通訊社傳來關於黑龍江日「滿」軍隊砲擊俄艦事消息稱，先有日「滿」小砲艦一艘向黑龍江上塞奴法島附近之蘇聯邊防軍駐船射擊，蘇聯駐軍當即還擊，日「滿」軍乃行開砲，自「滿」境向正在蘇聯沿岸巡行之砲艦射擊，結果該艦所受損失，艦員死二人，傷三人云。

莫斯科卅日海通電 據此間所得遠東報告：蘇聯遠東紅軍總司令布魯赫爾（即加倫將軍）上將，已偕參謀數人馳赴黑龍江上最近邊境發事地點，調查情形。

東京一日電 日首相近衛，外相廣田，陸相杉山，海相米內，一日晨十一時舉行四相會議，討論關于堪察資事件之善後方策，廣田報告日駐俄大使重光於一日晨一時起與蘇聯副外委斯託莫湼科夫作三小時談話之情形，據聞會議決定，採取不擴大緊張局面之政策，倘蘇聯立即撤退武裝軍隊，日本亦準備開始善後談判，而以恢復原狀為前提云。

日提出抗議
俄態度鎮靜

上海一日電 據同盟社東京電：日政府重視蘇聯軍艦在堪察賓島附近越境轟擊日「滿」軍隊事件後，外務省特於卅日晚召開首腦部會議，協議對策，決定與陸軍當局交換意見後，即時對蘇聯提出嚴重抗議。廣田外相乃於晚十一時許，對重光葵大使發出重要訓令，向蘇聯政府提出嚴重抗議。

莫斯科卅日哈瓦斯電 蘇聯當局方面對於砲艦遭擊沉事，此際並未發表意見云。

法兩報抨擊
日破壞和平

巴黎一日哈瓦斯電 關於日「滿」軍艦在黑龍江上擊沉蘇俄砲艦，此間社會黨人民報，與急進社會黨新時代報，均予嚴詞批評。人民報稱：日本軍人每次遇有機會，即在蘇「滿」交界處引起事端，所幸莫斯科方面仍不願與日發生衝突，遠東和平局勢不至因而破壞，特日本若欲利用歐洲現在局勢，以便私圖，則當別論矣。新時代報稱：日俄關係緊張原因，可於日本軍人思想中求之。蘇俄方面仍能鎮靜自持，并以保守防衛的立場為事，此層亟應加以注意云。

英人士驚恐
盼不再惡化

倫敦一日路透電 頃接得報告，謂卅日下午有蘇聯砲船一艘，在黑龍江中被日「滿」軍隊擊沉，頗惹起一般人驚恐。但此間尚希望最近事件能得一圓滿解決，而不致引起重大事變云。

比首相返歐
抱樂觀態度

紐約三十日路透電 國務卿赫爾今日對新聞記者發表言論，對於羅斯福與比相齊蘭二十九日共同發表之一文內稱：美國願在改造國際貿易，解決貨幣事件，與實行軍縮之共同工作中，予以合作者，加以申說。謂美國現有一種堅強輿情，以為時機今已成熟，亟宜採行對於極重要國際關係予以和平解決，整理與恢復之程序，以代替世界他處現有之狂亂的軍備戰爭，及若干國所行阻礙商務之狹隘的方法云。赫爾此言已引起美政府於比相齊蘭遊美後，是否準備有切實行動，以謀世界復興之猜測，齊蘭刻乘法船諾曼第號返歐，渠對在華盛頓之談話極抱樂觀，但謂在渠返國與政府諸人商榷以前，渠未便發表公開言論云。

對西外交失敗後
德擬在奧採暴行
英政界人士傳極為焦慮
德壓迫教會作政治活動

倫敦卅日哈瓦斯電 據柏林消息：德巡艦萊比錫號事件發生後，該國曾主張英德法意四國海軍舉行示威，但因英法反對未能成為事實。德國在外交方面遭此失敗後，現正考慮在奧國作暴烈行動以資抵補。

柏林卅日海通電 德公佈二令：第二令之用意，一為糾正濫用教堂，一為統一教會財政，任何政治性之宣傳，倘有牧師違背命令而作此種嘗試者，將處以罰金或監禁云。

倫敦海約
英政府即將批准

倫敦三十日哈瓦斯電 英外相艾登稱：倫敦海約英國當在最短時期內加以批准。據負責人士悉：英德海約，暨英俄海約，均於下週內舉行簽字。

東京新成立
商業通訊社

東京一日電 此間今日成立一新通訊社，名商業通訊社。資本廿萬元，總社設東京，並於大阪，朝鮮，及其他地點設分社廿一處。此新通訊社專發經濟消息，與同盟社為姊妹通訊社。

財整法案成立後
法閣通過新財令
美認法退出貨幣協定
英贊同法新財政政策

倫敦一日哈瓦斯電 法政府財政整理法案成立後，倫敦交易所一日開盤行市，英鎊每鎊折合一二三佛郎。

巴黎一日哈瓦斯電 此間交易所一日復業，英匯每鎊折合一二三．二五佛郎，美匯每元折合二四．九佛郎。

巴黎三十日哈瓦斯電 政府所提整理財政法案經參衆兩院通過後，內閣卅日午後舉行國務會議，通過命令一則，內容如：㈠一九三六年十月二日所頒貨幣法，規定佛郎金成色之最高與最低限度者，茲予以廢止；㈡佛郎法定金成色與紙幣兌換現金之條件，日後另發命令規定；㈢在佛郎法定金成色制定前，佛郎與各國貨幣之比價，應由匯兌平準基金調節之；㈣本年六月廿八日政府命令，規定商業票據應用現金或外國貨幣償付者，得展期償還，此項命令茲撤消之。

倫敦卅日哈瓦斯電 關於英法美三國貨幣協定，而在佛郎新局面下設法維持合作事，法國政府曾向英財相提出保證，稱該國願與英美廣續密切合作。

倫敦卅日海通電 英國財政大臣西門爵士宣稱：渠可確保法國此次所採行動，非在希望獲得幣制上之利益，不過欲為與其他兩國密切合作，立一較為穩定之基礎而已，凡此皆英國所贊同者云云。

華盛頓卅日路透電 美財長摩根索今日聲稱：非俟法國完成其立法案，及美財部有充分時間研究此立法案後，渠不欲對於貨幣局勢遽加批評云。

紐約三十日路透電 此間外匯市場中人，現認佛郎價格之低落，乃法國退出三國貨幣協定已成事實之表徵，不過法國尚未正式宣佈耳。

倫敦三十日路透電 英下院三十日二讀通過匯兌平衡基金增加之議案。

南洋有颱風 據中央氣象台消息：菲列濱東洋面中發現一颱風，約在東經一三二度，北緯一九度，正向西進行，風勢不明。

七怪艦對西示威
英法決維持不干涉協定
英不認叛軍為交戰團體

瓦倫西亞三十日路透電 茲據西政府佈告，二十九日夜，明諸卡島附近，有國藉不明之戰艦七艘，作海上示威之舉。

倫敦卅日哈瓦斯電 ㈠關于英法所提西海面新監察計劃，德意兩國終必拒絕，已無疑義。英法現將廣續努力，即使監察計劃廢止後，亦當設法維持對西戰之不干涉協定云。㈡關於承認西戰雙方享有交戰團體之權利，藉以保全不干涉協定之議，英內閣卅日晨開會時，艾登與其他閣員數人，均表示反對。並說明此舉倘成事實，不啻英國向法西斯主義各國表示讓步，在英國輿論方面定必發生猛烈反響，且足以助長工黨反對政府之宣傳運動。

桑坦特卅日哈瓦斯電 西叛軍已于卅日午後將比爾波東面卅六公里之島爾狄亞爾城佔領。

國府昨日紀念
成立十二週年
張繼主席並即席報告
檢討過去並努力將來

國民政府於昨（一）晨九時，舉行成立十二週年紀念典禮，到張繼，鄧家彥，馬超俊，谷正倫，呂超，魏懷等，暨各院部會文武高級職員及國府全體職員共約四百餘人，由張委員繼主席，就位後，首奏樂全體行禮如儀畢，即由張氏致詞，略謂：「今天是國民政府成立十二週年的紀念日，猶憶民國十三年十一月，總理北行，擬與北京政府共謀國事，途中肝病大作，於十二月三十一日扶病入京，醫治無效，至十四年三月十二日逝世。總理殁後廣東方面暫奉胡漢民先生為臨時大元帥，黨的方面，把總理制改為委員合議制，不再設總理之職，政治方面，於六月十四日由政治委員會議決建立國民政府，並由中央執行委員會通過國民政府組織法十條，於七月一日正式成立，採合議制，取消原有軍政府及大元帥名義，由胡漢民先生發表改組國民政府宣言，是為本黨有國民政府之始。迄至今日，已屆十二週年，在這中間，已經有無數的同志作了壯熱的犧牲，到現在國內已經統一了，政治也上了軌道，我們在紀念日中，我們大家要檢討過去的錯誤與缺點，努力糾正改善，使人人知道民族生存高于一切，大家應該痛自反省，表現精誠團結的精神，求得思想行動的一致，從此以後，我們中國在林主席及蔣先生領導之下，必定一年一月的更迅速的發揚強盛，是無疑義的。」

新中國之建設（上）
王外長向美演講

外交部部長王寵惠氏，應美國哥倫比亞廣播公司之請，於三十日上午七時十五分至七時三十分，在南京中央廣播電台向美國全國用英語廣播，題為「新中國之建設」，全詞如下：

諸位女士，諸位先生：余在太平洋此岸，得有機會與居彼岸之貴國人士談話，實深覺愉快，因有哥倫比亞廣播電台之邀余講演，余乃有此機緣，余今特對該台表示謝意。諸君之中注意中國時事者，諒已知中國今日之各進步，其未曾留意中國時事之諸君，當更樂聞其詳。中國幅員廣大，人民生活日在繼續轉變之中，其事千頭萬緒，殊難縷述，余在此短促時間中，殆僅能擇要向諸君陳述。

農事方面

自國民政府奠都南京以還，吾人無日不致力於統一工作，消除一切有害國家民族與政府基礎之惡勢力，今者眞正之國家統一，業已完成，并日臻強固，此余樂向諸君報告者也。中國國內和平與政治安定，為強盛國家之先決條件，蓋惟在和平與安定情況之下，民族復興計劃，始克實現耳。

吾人既已奠定國家基礎，其次乃從事於經濟建設，與開發國家富源，吾人之工作，艱難繁重，然就過去努力之成績觀察，實已予吾人以無限希望與勇氣，中國以農立國，其人口百分之八十，係從事農業者，故余將在此，先就中國政府改良農事之努力，略事演述。

吾國在多年內憂外患之後，人民最感需要者，厥為和平與秩序，故近數年來，政府努力建立和平秩序，使農民得以安居樂業，其次對於農村經濟，政府亦設法救濟，如過去數年中，中央政府廢除之苛雜，殆不知凡幾，其他方面政府亦積極實助農民，如舉辦信用借款，以免其受高利貸之剝削，如獎勵設立各種合作社，如發展交通，以助其推銷農產，如改良灌溉耕種之方法，以增收穫。此外政府為改良農業，復在各地設有農事實驗場七百餘所，以從事研究農業，改良農村經濟及農村組織，並推進農民教育。為充分利用農田，政府復已廣事堵植森林，疏濬河流，其詳細計劃，姑難盡述，概括一言，政府救濟農民之工作，規模宏大，費用浩繁，但以農業立國之吾國，可信此種工作，日後將必收窮無之利益也。

交通方面

此僅係就農業方面言，今試更就交通方面觀察，則國民政府于此殆尤獲得最顯著之進步，茲試姑就其犖犖大端，略于申述。

政府之最努力者，厥為建築，遍佈中國全部之公路網，十年以來公路之完成者，已達十萬公里，僻壤窮鄉，輕車可達，農產物品易獲市場，其加惠于農民及促進農村經濟之復興者，實甚非淺鮮。

是項公路之建築，大部份固係謀各省間之交通，同時亦實使其為各鐵路之培養，蓋鐵路今猶為長距離貨運之主要工具，且將繼續為國內各生產區與商業之重要聯繫，過去數年中，政府既已將重要之新鐵路完成兩線，復將其他已有之鐵路設法改良進步，且以鐵路借款之整理，業已使中國鐵路之信用恢復，而使建築新鐵路之資本，易於籌集。與陸地運輸之長足進展相件以俱來者，尚有商業航空與無線電事業之迅速發展，中國現已有航空線五六條，國內各地，既均獲迅速之運輸，且復與貴國偉大之汎美航空網相衡接，同時我國有線與無線電網，現正迅速遍佈全國，我人藉無線電話，現並可與貴國人士隔重洋而暢談矣。

要聞簡報

上海電 劉為華赴歐考察軍事，定七日乘格總統輪啟程。

美國大使館參事裴克昨晨晉謁王部長，有所晤談。

中央黨部同人昨日開會追悼陳松壽，由葉祕書長主祭。

西安電 航測實成鐵線工作，現已測至漢中，俟天晴即開始航測漢中至成都一段。

西安電 陝省裁併之駢枝機關，已限一日結束。

福州電 本省長途電話線，決添漳州至長汀，及漳州浦城，福州至長樂南平等線，共需款三十六萬元，已向省銀行農行商借。

南昌電 贛黔長途電話一日開始營業，南昌至貴陽每三分鐘四元，貴陽至薄結四元二角。

徐州電 津浦隴海兩路，現以時多旺月，貨運收入較上月增加四分之一。

胡敖生我兒鑒 情自爾離家五月十九日下午二時汝忽無故不辭他去迄今已經一有半月杳無音信汝兄業於本月三日去世余與汝母且夕思汝早日歸家逐一函告以免余與汝母之焦急盼望爲要 父胡[illegible]啓

育英補習學校暑期班招生 科目：代數，幾何，三角，理化，英文。開課：七月一日。期限：七週。納費：全期七元。本校代備膳宿。校址：白下路昇平橋昇平巷二號。

佑波廊 一新女校婦女暑期班招生 詳章備索 凡投考他校之女生亦可來校宿膳

教育部備案 南京社會局立案 五卅中學招考新生 (一)班次：初一高一 (二)報名：六月廿四日至七月三日止 (三)考試：七月五，六兩日 插班生 (一)班次：初二上高二上 (二)報名：同 (三)考試：同 暑期補習班 (一)班次：初一高一初二高二 (二)報名：七月一日至十八日 (三)開學：七月十九日

南京東方中學招男女生 暑期補習班 班次：初一高一初二高二 報名：七月一日起 考期：第一次七月九日，第二次七月廿一日 簡章函索附郵一分 校址：國府路

南京市社會局登記 大同補習學校招男女生 本校特點：歷史最悠久，教學最認真，管理最嚴密，設備最完善，納費最低廉。 暑期補習班 [illegible]

南京市社會局立案 中華補習學校招男女生 課程：大學，中學，各種課程均可補習。班次：高級班（高中）中級班（初中）初級班（小學）。學費：高級二元，中級一元五角，初級壹元。校址：中正街西首五馬街（公共汽車至中正街車站）。

民生實業公司 民聯輪準七月三日早牌由京開往漢口宜昌 行駛穩快，艙位舒適，統艙亦備有鋪位，不另取費，並供給菜飯。[illegible]

國醫陳詢蕘改換應診時間 門診：下午十二時至五時 出診：下午五時至八時 診所：新街口十一號鹽業銀行後

呂菊芬女醫師返國應診啓事 鄙人從事產婦科痔科有年，每見產婦患痔者均不知凡幾，或以投藥，或以針割，痛苦異常，甚至影響胎身，鄙人有鑒於此，特於數月前赴日入東京醫院，悉心研究治療之新法，并得妙方祕訣，凡新老內外痔疾，不用開刀，不用注射，且不流血，毫無痛苦，限期痊癒，如有患者，盍來一試。診所洪武路壽康里六號 電話[illegible]

教育部審定 遵照現行課程標準新編
初中建國教科書 三十四種
高中建國教科書 二十三種
師範‧鄉師教科書 師範，鄉師二十二種
簡師‧簡鄉師教科書 簡師，簡鄉師廿五種
正中書局

中孚銀行 零存整付儲蓄存款 凡預籌養老金及子女教育婚嫁費以此種存款最為相宜 ▲一元起存 ▲利息優厚 詳章備索 地址中山東路臚政牌樓 電話 經理室二一七九二 營業室二二〇五七

緊要通告
逕啟者按查國民政府財政部稅務署最近命令凡香烟空包掉換贈品或本牌烟辦法應自本年八月底起一律取消茲 敝公司 為謹遵上項命令起見特將十枝裝五華牌香烟空包掉換辦法以七月十日為止提前取消自是日起凡五華牌香烟空包概不掉換至所有各處現存之零星贈品 敝公司 不惜犧牲於七月十日以前以最低之兌率換清之恐未週知特此通告
南京頤中運銷烟草股份有限公司啓

明日在本京舉行 經委會水利會議
朱慶瀾抵漢日內卽赴豫 陝風陵渡停渡

全國經委會水利委員會定明（三）日上午開委員會議，討論二十六年度水利經費分配及工作計劃，會議日期預定一日，必要時延長一日。

漢口一日電　朱慶瀾一日晚八時由平乘車到漢，李儀祉等在站迎候，朱在站語記者稱來漢係訪友好，無何特殊任務，留數日卽赴豫陝視察災情。

西安一日電　潼關北郊滿通晉陝交通之黃河渡口風陵渡，因連日河水高漲，水勢湍急，已停航渡五日，南北兩岸待運貨物堆積如山。

天津一日電　冀南運河，因上游連日大雨，山洪暴發，連鎮及泊鎮同時飛漲一公尺八寸，一日復漲七公寸，水流湍滿，仍在續漲中。

保定一日電　太行堤向爲民防民守所御，該地人民請求，收爲官防官守。

各鐵路局長 出席談話會

鐵道部爲明瞭各鐵路近況，並謀業務之改進起見，特電召平漢路局長陳延炯，津浦路局長楊承訓，隴海路局長錢宗澤，粵漢路局長凌鴻勛，膠濟路委員長葛光庭，京滬滬杭甬局長黃伯樵，正太路局長顧德慶，浙贛路局長杜鎮遠，南潯路局長范致遠，廣九路局長李祿超，及平綏路北甯路兩局長之代表，均先後奉召抵京。鐵道部長張嘉璈，卽於昨（一）日上午，在部召集開談話會，關係研究性質，並不採取會議形式。聞昨（一）日首由各局長報告各路近況後，卽研究推廣各路業務辦法，及添置車輛等問題，俟今（二）日繼續談話一次後，卽作結束。

京贛鐵路 開始舖軌

蕪湖一日電　京贛鐵路東由皖境孫家埠開始舖軌，月半可達河瀝溪，卽開行工程車，并辦理客運。該路管歸兩路局代管，已委江南鐵路副經理周賢頌兼運輸處長，并代辦皖境材料運輸。

爲滬紗布風潮 吳啓鼎盛昇頤 扣留於財政部內 正在調査質訊中

上海紗布交易所風潮正由主管機關澈査，稅務署長吳啓鼎，蘇浙皖區統稅局長盛昇頤，於前日（三十）被傳到京，暫扣留於財政部內，關係方面刻正在調査質訊中。聞其他與本案有關者，亦正在傳訊中。

輸日蘆鹽 第二批卽簽合同

天津一日電　本年度第二批輸日蘆鹽，自經蘆豐商店與興豐公司將合同草案商妥後，卽由長蘆鹽務管理局呈財部核示，聞已經批准，卽日可由雙方在津簽訂合同。首批十萬噸，十五日前卽可全部運竣。

閩各公路 修復通車

福州一日電　上游水災後各段公路均被沖淹，交通阻斷，延平至建甌及沙縣各縣汽車連日因水阻停駛，昨天氣已放晴，洪水漸退，各路已修復行車。

蘭肅航線 籌備復航

西安一日電　歐亞航空公司蘭（州）肅（州）線停航已久，該線關係西北交通極爲重要，該公司請派機航組主任蕭灝到蘭視察，已將經過報告公司，現正在計劃復航中。

陝北農貸 已派員開始籌辦

西安一日電　陝北農貸工作人員，定二日赴陝北各縣開始籌辦。孫蔚如一日晨召集全體訓話，略謂：「蔣委員長念陝北災重，飭由農行撥款三十萬元，由合作委員會辦理農貸，希望各員此去辦到迅速切實，並深入農村，使多數貧農得到利益。」

棉蠶兩會 辦理接交

棉業統制會蠶絲改良委員會本年度起，由經委會移歸實部接辦。該兩會結束事宜，業已辦妥，所有技術人員均予留任，接交手續，日內卽可竣事。

商情　京市

七月一日

●糧食●

（名稱）	（每石價）
洋熟	九．八〇
洋糙	八．五〇
黑熟	九．八〇
黑糙	八．四〇
朵石糙	六．九〇
上糯米	十三．二〇
糯糙	九．七〇
黃熟	八．八〇
黃糙	七．三〇
南甯機	八．五〇

●雜糧●

（名稱）	（每石價）
新小麥	五．六〇
黃豆	八．八〇
綠豆	七．〇〇
新蠶豆	四．五〇
芝麻	十二．二〇

●麵粉●

（名稱）	（每袋價）
綠大同	四．四五
綠月兔	四．二五
紅月兔	四．〇五
藍雙兔	三．四五
福四號	三．三五
大袋麩皮	三．五〇

●油鹽●

豆油	二〇．〇〇
麻油	二一．〇〇
生油	二〇．八〇
北大籽	九．八〇
精鹽	十．二〇

●煤價●

（名稱）	（每噸價）
河南白煤	二二．〇〇
中興屑	十八．二〇
中南塊	十五．五〇
淮南統煤	十一．五〇
開平塊	十四．五〇
桐梓堡	十三．〇〇

（以上以法幣一元爲單位）

●金融●

▲金銀

赤金售出	一百廿二元
收進	一百十五元
紋銀售出	一元五角
收進	一元二角

▲折兌

大洋兌銅元	三〇四九文
小洋兌銅元	二四一文
大洋兌小洋	十二角六六
小洋折大洋	七九折

各地簡訊

△揚州　巨匪綁婦同捕獲

江都縣廿八夜十一時許，縣警至禾稼鐵鳳新橋西文昌宮內，發現形跡可疑之男女二人，加以盤詰，男名胡德勝，女陳姚氏，語均支吾，當帶縣由譚主任德九庭訊，悉胡爲沭陽著匪，氏於民二十年，在沭鄉來未圓，胡鑑擄來爲妻，早經淸江專員署通緝在案，應論分別收押，俟函淸江專員公署迎提歸案。

△淮陰

漣河水勢日益增漲，昨日又續漲二尺五寸。據河務人員云：漲水原因，係由連日大雨所致，至內河淸鎮小輪因漲水關係，馬棚灣暢行無阻，較前迅速，午後由淸開輪，次晨卽可抵達鎮埠云。

△全椒　烟民已實行傳戒

本縣戒烟所主任郝致和，以烟民自動投所戒烟者，爲數甚少，該所遵照省府規定，實行傳戒，倘傳不到者，卽行勒戒，郝日前率領警士，已傳到烟民十餘人，帶所勒令戒烟。

△江寧　新運會依法改組

江寧自治實驗縣新生活運動促進會上月依法改組後，新幹事當於二十九日舉行第一次幹事會議，互推王進珊爲主任幹事，并決議遵照組織大綱改組或調整各區鄉鎮新運會任綫組織及推行工作計劃，暨整理政治東山鎮市容等案。聞該會業奉省方電令，卽將派員參加嶽山暑期訓練團受訓云。

性病論壇

丈夫患陰萎是妻的不幸!!!（甲）

△……性機能是增進夫婦愛情之重要工具它含有微妙之作用　德國醫學博士楊道昌

△……春風剛度而丈夫卽告早洩這是大煞風景的事妻將厭惱

△……用興奮一時的藥劑最爲危險應從青春腺製劑加以治療

身體健康者中，雖看似無何等顯著疾病，但在的機能上發生障礙，或爲早洩，陰萎所煩惱之患者，實際上不知有了多少。但是性的機能障礙究呈何等症狀？這完全依患者在壯年或老年而有不同！

壯年人中所常見之性的障礙，以早洩症爲最多。症狀逐漸進行，終於誘發遺精，夢遺，性慾減退，久之致變成了陰萎現象。

丈夫一旦有了這種毛病，妻子當然連帶失去了結婚的幸福，雙方的感情永難和諧一致。甚至同床異夢，勃谿時聞，結果，不得不拆散鴛鴦，將好好的一個家庭，弄得支離破碎。試問：這是否可認爲夫婦之幸福嗎？

較爲明白的人，都曉得結婚的幸福，完全建築在性的健康上面。故謀兩性間的恩愛逾恆，必須努力於青春腺的繁榮。蓋青春腺爲主宰性神經的最高權威。青春腺如若失健，則早洩陰萎難免，甚至發育受阻，終身不育。青春腺對於性神經的關係密切，據近來動物實驗，及人體解剖之結果，已經確實證明出來了。

據德國性病專家柏林大學教授，畢克羅博士（PROFESSOR BIGELOW M.D）證實：用雄壯動物的睪丸精質（卽青春腺）製劑以治療性機能障礙症，頗具宏效。在柏林有一青年患者，因早婚之故，致青春腺衰弱，婚後，受早洩，陰萎所苦。五年中症狀逐漸惡化，到後來完全勃起又能，旋用眞正青春腺製劑「補體康」治之活，不到兩月，其性能完全恢復與常人無異。此外，又有一手淫青年，十六歲時因就溺手淫過度，局部的發育不良，其生殖器的長度類似小孩，旋又內服「補體康」，經過四個月之久，完全獲得良好的發育。此外尚有一女子，亦因手淫之故，致月經不調，全身的發育受阻，到十九歲時，其乳峯依然平坦，臀部及腰部缺少豐腴動人的曲線，旋亦得同病者的介紹，服以女用「補體康」治之，不到幾月，其乳房及腰臀等部，發育轉佳，同時月經異常調整，精神大爲奮發，不論皮膚及面容，已十足表示其少女美之風姿矣。

誠然，讀者倘有疑問，蓋興奮劑尚有人在試用以治早洩及陰萎，我今特加告知，此實最危險的勾當，且流弊百出，並且效力之不能持久，此幾爲一般人所遇知。讀者要明瞭，舉凡興奮一時的東西，其結果必致使原有之萎縮性，較未服前增強。

還有，攝養療法，就是絕對禁止荒淫，並且戒絕手淫惡癖，勉力調整自已的生活，排斥引起性的興奮或性的刺戟之誘因——圖畫和書籍等。此外尚有：作戶外運動。這種方法，要想根治本症，自然需要患者的長期遵守，且對於重病者，毫無效驗，等於畫餅充飢。故本症祇適應於輕微之病症。

故最近專門學者所注目者，就是應用青春腺製劑「補體康」療法。從來，一般醫生對本病多應用感流電氣和平流電氣等。據我們的經驗，比電氣治療更有效果的是利用青春腺製劑「補體康」一法了。

爲什麼呢？因爲電氣治療是只行於皮膚的表面的，並不能出於按摩的效果以外，本病的原因在青春腺的衰敗，或因內分泌機能等的反常；所以電療祇可作爲青春腺療法之輔助而已。

反之，青春腺內分泌製劑「補體康」，則能充分的浸透於細胞及內臟之中，使遭受已損的青春腺立趨繁榮，對於生殖器機能障礙，局部短小，早洩，陰萎，均有非常的效果，而且治腦神經衰弱及智力減退等，所以此實爲現代最進步的療法。

淋病常識

國際撲滅淋病的新消息

△……淋病專家姚菊巖醫師

△……科學家的精血鑄成了治淋的捷徑

△……醫學的進步使人類福音得以廣遍

在昔醫治淋病，範圍不廣，難於奏效，故古人稱淋病爲難治的病患之一。今元治淋製劑，有如雨後春筍一有種檀香油，華澄茄配合而成者，以其能鎮痛，故服後卽覺患部舒適，以其能利尿，故小便增加，而朦濁得吉暫除，然藥性一過，或中途停服，舊症依然，甚且病情增惡而誘發合併症，蓋因此等製劑，不過取一時小效，初不能殺滅淋菌耳，惟能只作用於局部，故雖名曰「透膜殺菌」，每有服之餘而仍本克痊愈者，其例甚多，世界各國，因淋菌日見猖獗，所以苦心積慮思欲以征服之，然卒因淋菌之頑悍，不易制伏，所以一切計劃，皆歸消滅。

然而以現在科學之步進，淋病雖十分頑強終難逃科學的大刀制伏牠。在此如火如荼之征服淋病呼聲中，許多埋頭研究淋病特效藥之醫家，更覺興奮，不久卒由德國彼德博士發明用黃色素蛋白體混合製劑而成之「克淋儂」一藥，大博士得國際醫學家之贊賞採用，其聲價之高，超出任何淋藥之上。無論前尿道炎，後尿道炎，或初起急性淋，尿意頻數，服「克淋儂」，服四五瓶卽可徹底根治，惟遷延失治，變成慢性淋時，則服「克淋儂」於四五星期中，只可根治，故能統治一切頑淋病，如正副睪丸炎，攝護腺炎，膀胱，精囊炎等等症象，實爲二十世紀新藥界中一拒大之新日發明。

各國淋病之猖獗，從前如浪潮般澎湃而來，苟無「克淋儂」一藥之發明，將此種橫暴無比之淋病，予將不知受其毒害者何時可止。今幸有「克淋儂」一藥。之發明，世界人類以根本之剷除。據國際聯盟防淋委員會主席夏特斯生博士之報告，謂自德國彼德博士發明「克淋儂」後，各國之淋病患者人數，已激劇減少，如丹麥，挪威等國家，淋病患者竟「克淋儂」皆獲治愈，故淋病有絕跡之勢，此實爲人類一種幸福也。

德國柏林尼特醫院尼特博士云：萬惡之淋病，今日已頻末日，因現在已有「克淋儂」一藥之發明，向所被醫家視爲難治之淋菌，現已完全可制伏無憂云。

「克淋儂」之效能，厥爲凡服後，能於最短期內，發生一種抗淋菌作用，此作用能由血循流，直達病灶，能將淋菌包圍而吞殺之，故立有鎮痛消炎可利尿抗毒之效。

凡促使「克淋儂」功效迅速起見，可一方用「抗淋水」按圖與說明書在家秘密洗滌尿道，實行自療，以掃除在尿道間之淋菌，尤有相得益彰之妙。若女子淋毒白帶，除內服「克淋儂」外，可外用「卡而曹地陰道片」爲坐藥，每晚臨睡前以一片插入陰道，次晨洗去卽得，使淋毒洗滌淨盡。

總經理：海彌登洋行 上海英租界寧波路五號 電話：一九五九六號

南京經理 建康路中太和藥房　**代售處** ●金陵，仁濟，中興，五洲，兄弟，東南，中英，下關中西，華美，大中西●

WATSON BABY WATER

屈臣氏 小兒平安水

開胃寧神　止痛却病　常服能令嬰兒快樂肥壯

嬰兒易患腸胃疾病，如消化不良，積奶等，因而失眠夜啼，若不早治，必致釀成重症。平安水功能立止絞腸肚痛，嬰兒常服，保證預防百病，增强嬰兒消化機能，及助長發育，使嬰兒破涕爲笑，誠嬰兒之活寶也。

各大藥房均有售

德國奇斯太陽鏡

抵制紫赤外線　治療炎性目疾

夏令要品　人人必備

本京太平路　電話：二二四一七

塡昌鐘表眼鏡行

獨家經理　全國分行均有出售

德國慶教堡大藥廠出品

生殖腺內分泌製劑

維他補爾身

全國醫師一致推崇　補腎強身返老還童

主治：面黃肌瘦者服之……精神萎頓者服之……失眠健忘者服之……腿腳酸軟者服之……夢遺滑精者服之……腎虧早洩者服之……發育不全者服之……手淫斷傷者服之……久未生育者服之……戒除鴉片者服之……[illegible]

南京總經理 中華路府東街 中美大藥房 電話一三四三號

各大藥房均售

上海寧波路二十號 咪曬洋行 總經理

中央醫院 掛號時間一覽表

科別	內科	外科	產婦科	眼科	耳鼻科	牙科	泌尿科	骨科	皮膚科	小兒科	[illegible]療科
特別號	每日上午九時至十一時	每日下午一時至三時	每日下午一時至三時	每日下午一時至三時	每日下午一時至三時	每日上午九時至十一時	每日下午一時至三時	每日下午一時至三時	每星期一三五下午一時至三時	每日上午九時至十一時	每星期二四六上午九時至十一時
普通號	[illegible]	[illegible]	[illegible]	[illegible]	[illegible]	[illegible]	[illegible]	[illegible]	[illegible]	[illegible]	[illegible]

腦系科　普通號　每星期一三五上午九時至十一時

腦系科　特別號　每星期二四六上午十時至十一時

附註

[illegible]

人民診療所 白濁專門

白濁在初起爲急性，根治較易，但須延醫診斷方可用藥，若自購藥丸吞服，不但無效，甚恐自誤，一旦變爲慢性或續發變症，如睪丸炎等，則不堪收拾矣。本所特備大號超短波透熱電療機以及各種最新醫械，最良技術，特效針藥，治療急慢性白濁，於最短期內，卽可澈底除根，永不復發。熱光燈治療久不收口下疳橫痃外症。

電割包皮

[illegible]

平安和參茸行

人參。鹿茸。燕窩。銀耳。老山別直參。花旗西洋參。一切補品細藥

廉價推銷　貨品道地　價値低巧　種類繁多　歡迎比較

地址 南京太平路北口　電話 二一〇七七

今夜九時起重映

ROMEO AND JULIET

莎士比亞演情名劇。米高梅百萬金鉅製

瑙瑪希拉·李思廉霍華

暨約翰巴里摩亞等十五位大明星合演偉麗貢獻

鑄情

鑄者，此宇宙之所以形成之大鑄也！

並不加價　贈券停用

情者，斯男女之所以並存之至情也！

環球聞名卡利亞(CARRIER)冷氣設備清涼適體

大華大戲院

最後兩場　三時。六時

女勞萊拍茜凱莉 合演 女哈台妮黛蘿蒂

春色難藏

米高梅滑稽溫馨熱情大鉅製

每場加映　川災特輯　電影新聞

首都大戲院

時間（三時。六時。九時。）

今天榮譽獻映

銀壇歌舞明星 紫羅蘭 最近主演傑作

一部無數曲折無限溫馨的鉅片

吳楚帆 林坤山 合演　湯曉丹導演

並蒂蓮

藝華影業公司發行。月明公司攝製

片中有：紫羅蘭主唱「醇酒美人」「懷人曲」及粵劇「馬嵬坡」名貴異常　愛好南國樂曲者請特別注意　幸勿錯過

每場加映精彩短片　追鴿趣史　飛車表演

國民大戲院

祇有今天重映

注意價目：（三角）（四角）（五角）日夜一律

歌舞影片中之鳳凰

佔時代之前綫！盡藝術之大觀！

百鳥朝凰

加映　軍事委員會政訓處電影股攝製「川災特輯」

明天獻映

白楊　謝雲卿　龔稼農　主演

社會之花

明星公司本年度最優越出品

世界

今晚八時半獻演

中國戲劇學會

全體藝人一律參加演出

演。員。表。（以發言先後為序）

春桃……黃波
胡媽……芳華
黃惟康……馬宗沅
俞惟英……于貞茹
黃惟芬……白雲
李祿……范大塊
二少奶奶……暴則
黃惟義……戴涯
黃惟仁……邱壓靖
大少奶奶……林森
阿庚……井淼
鄭明禮……孫寄梅

羣鶯亂飛

阿英編劇　四幕悲劇　馬彥祥導演

暴露舊家庭的陰險醜惡！描寫子弟的荒淫逸亂！

票價　前排一元　普通三角六角　捐稅外加　恕不對號　十二歲以下兒童恕不招待

大華大戲院（見上）

明星大戲院

時間（三時。六時。九時）開映

注意本院重訂新票價舉行

夏季大廉價

注意今天票價　壹角　優等座壹角

四分捐稅外加　幼童半票。

藝華公司一九三七年最豪華的出品

十分擁擠。請早光臨

陳鏗然導演　路明　徐琴芳主演

彈性女兒

霓紅燈光下，涙痕處處，不啻是一部舞國現形記；爵士音樂中，笑語盈盈，簡直是一幅舞場百怪圖

中華 模範劇團

地址 中華路府東街　電話五二〇九四號

重金敦聘久佔海上藝壇

獨樹一幟新舊劇家泰斗

趙如泉

領銜趙劇團全體主演

今天夜戲　頭本彭公案

◀楊香武三盜九龍盃▶

七時登場　欲觀全豹　請早光臨　庶免向隅

昨天上下客滿

今天務請早臨

河北青衣許朱寶霞　日夜在下關金城戲院內獻演

宋金郎（日戲）　生死板（夜戲）

心牌

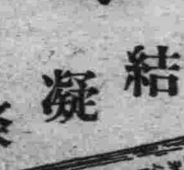

牌子最老　經驗最富

清潔可靠　不攙糖精

冰結凝條

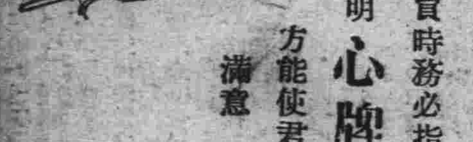

購買時務必指明心牌　方能使君滿意

本京四大戲院代售處

首都大戲院隔壁永順水菓店

國民大戲院對面陳盈記水菓店

大華大戲院隔壁中華商店

新都大戲院隔壁二一商店

天和冰食服務社出品

新都大戲院

福利安冷氣機，寰宇馳名，全球第一，既可使人忘暑，更於人體大有裨益

今天三場　三時　六時　九時

女人的厄運！

派拉蒙影片公司名貴出品

一代紅星　曼麗愛烈絲　精心偉構

胭脂淚

五個情郎　四個被刺　淒慘之至

加映

軍委會政訓處電影股製

川災特輯

明天非常貢獻

與上海之大上海大戲院同時獻映

十年來最偉大最動人的航空戰事哀感鉅片

「浮華世界」「荊棘幽蘭」主角　當代惟一美藝明星

「亡命者」主角　榮膺上年藝術科學院金章褒獎明星

保羅茂尼　曼琳霍金絲

兩大銀幕天才　初次合作　非常偉構

影業新權威雷電華公司「亂世忠臣」後又一驚人鉅製

鐵翼情淚

鐵鳥橫空 ＝ 同仇敵愾 ＝ 血花遍地 ＝ 慷慨犧牲

志滅身殲一縷英魂歸淨土 ◇ 更闌人靜兩眶珠淚泣殘紅

死亦鬼雄魂化厲　生原人傑愾同仇

湖南 仇慶雲 奇驗揣骨神相

慶雲幼得異人秘投操骨相法一經操揣無不應驗前湘巟空處長黃飛固一煊赫一時之飛將軍也會三次喬裝來試慶雲均以宜速趨吉避凶進告井却其酬聞者歷笑不意未出三月果以在論伏誅跚此不過人所共知之一例耳頃東來求教設硯戶部街南方旅社為求普及起見不乘重酬惟直言無隊倘冀鑒原倘承枉駕歡以相　上午七時起至下午二時止下午四時起八時止

通明電療所

本所治療各症列後

神經衰弱神經痠痛四肢麻木半身不遂骨節炎症魚口下[illegible]
跌打損傷肺癆頑咳傷風咳嗽口眼歪斜背痛腰酸赤白瘌[illegible]
婦女經痛經血不調赤白帶下小腸疝氣水氣膨張陽萎遺[illegible]
急慢驚風凍瘡潰瘍疔瘡瘤疽耳鼻咽喉眼科各症時疫痧[illegible]
其他一切內外疑難雜症無不從到病除贈送通明急救靈[illegible]

男女保健電浴室

電氣沐浴強健身體能活經絡調和血脈舒暢心志傷風咳[illegible]
全夜工作一經電浴立見有效如常沐浴祛病延年特備浴[illegible]
不限時間請來試驗電浴費特別一元普通五角[illegible]
優待券每十張大洋三元　所址延齡巷東方飯店

胡氏自強丹

滋補 虛弱 輔助 戒烟

南京市政府前 廣生大藥房 總代理

分售處

大行宮兄弟藥房　花牌樓金陵藥房
魚市街東南藥房　下關五洲大藥房
下路新亞藥房　中華路華安藥房

此丹為滋補強身輔助戒烟頗有特效藥微甜無他味服後無頭暈眼花之弊舒適如常眞乃強身戒烟唯一良藥（每盒國幣貳元）函購寄費貳角說明書函索即寄

首都厚生消費合作社重要啓事

逕啓者本社廿五年度分發紅利其詳細辦法及起止日期曾經在各報登載披露當承明鑒查自一月十二日起至七月十二日止為兌取之期逾期來兌者一概無效計已為時甚近用特再登啓事希各界持有該項量米證者迅予前來兌取免致逾期失效為要

總社	中華門外雨花路	電話五一八二三號
第一支社	三道高井豐富路	電話二三三五九號
第二支社	科巷口利濟巷	電話二三九九七號
第三支社	唱經樓西街	電話三一五七八號
第四支社	孝陵衛八十四號	
第五支社	莫愁路南口	電話五二四一二號
第六支社	公園路南口	電話二三六四八號
購買所	句容東門	長途電話五一八二三號
附設義校	總社倉庫後	電話五一八二三轉

姊妹

太平路花牌樓

姊妹　服裝 大衣 老店

出租　全新 紗冠 男女

禮服

電話二二〇五〇

精益眼鏡分公司

實業部註冊中國首創第一家

配眼鏡決不能如普通物件可比如戴不合光度之眼鏡對於智識及事業精神有莫大阻礙本公司為全國最進步眼光學專家

驗光準確　儀器精良　品質高尚　價格公平

精益眼鏡公司

南京文店太平路花牌樓

驗光主任王翔欣謹啓

強身保腎丸

惟一生殖器病之救星　有百發百中之神效

此丸純為強壯補益劑具有極大之滋補力凡男子腎虧陽痿弱生殖無力性慾減退精神衰弱見色即洩夢遺滑精婦女血虧久不生育赤白帶下飲食少進夜難安眠等一經試服立見功効並為普及患者證明功効起見不惜偉大犧牲買一盒另送一盒倘一盒不効仍可退藥還洋務望患者從速購備試服也

買一盒送一盒

南京經理龍門街廣生藥房大行宮兄弟藥房花牌樓金陵藥房下關五洲藥房

每盒壹元

改造人腦。補助腦力。

△△△每瓶洋一元二角▽▽▽

市井列傳續稿未到暫停一日

腦力多

專治一切腦病，凡神經衰弱，用腦過度，以致身體衰弱[illegible]

腦力多

保證服後化愚爲智，增進聰明！

上海湖北路華安藥房總經理

南京◇中華路二八四號 ◇太平路五三號

華安大藥房總代理

各大藥房均出有售

教育与体育

本屆世界教育會 日竟邀偽滿參加
事務長大島正德忽背前言 我已嚴電質問

全國教育學術團體聯合辦事處，前日接世界教育會議第七次會議事務局事務總長大島正德來函謂，已決定允許偽滿代表特別參加，特於昨日召集臨時緊急會議，以我國教育團體，及對偽滿代表參加會議，早經決定態度，且大島正德曾於三月七日來函聲明不邀請偽滿參加，現忽背前言，深爲憤慨，特致電嚴重質問，并表示堅決反對之意。

廬山中學校長暑訓 科目已擬定
顧樹森昨赴廬辦理報到 各大學校長亦陸續赴牯

教育部普通教育司長顧樹森，昨晨偕同科長戴應觀，搭輪赴潯，轉往廬山，科長吳研因，稍待亦即赴廬。關於在廬山召集之全國中等學校校長訓練事，其訓練科目及程序，均經該司完全擬具，即日開始在廬山辦理報到，並籌備一切。

國立北京大學校長蔣夢麟，師範大學校長李蒸，昨晨搭中國航空公司機飛潯轉往牯嶺，出席蔣院長汪主席之談話會，同濟大學校長翁之龍，日前亦來京謁教育部當局，即赴廬山，又浙江大學教授朱庭祜，雲南大學校長熊迪之，湖南大學教授劉季洪，北平師大教授李雲亭等數人，昨晨抵京，向教育部報到，日內即轉往廬山，又南開大學校長張伯苓，亦定今日來京轉廬。

上海一日電：廬山談話滬專科以上學校校長教授被邀者五十餘，分爲三期，第一期何炳松黃任之等定十日左右啓程。

九龍游泳場開幕
滬上水鬼們準備犯南京

本報專訪　南京市立九龍橋游泳場，在昨天清晨正式開放。八點鐘，市九龍隊的水鬼們，在史興隆指導之下，表演了不少絕技以作這老店新開第一天的特別點綴，同時也是招徠主顧的活動廣告。

表演節目

蕭亦豪　蘇袋脫險
王偉軍　縛手縛足泳
蕭亦豪　葉學農　拾木人
陳石章　葉翔　周鐵男　花式跳水
周鐵男　葉翔　王偉軍　三蓋
亦豪　陸和根　周鍾俊　式接力
史興隆　側泳
全體隊員　五十公尺自由式

五十公尺蛙式另外有一項水球，也是市九龍隊（分成黑白兩隊）的精彩表演，結果黑隊中鋒蕭亦豪擊進一隻，白隊雖作困獸鬪，但仍以一比〇終場，他們的陣線是：

黑隊
伍捷　王偉軍
邵學瀅　陳長海　蕭亦豪
葉翔　周鍾俊

白隊
佘耿　周鐵男
周光遠　陸和根　陳石章
李長松　葉學農

全場鳥瞰

在表演完了之後，承該場的管理員許慶松領記者參觀了一番，寄衣物室，更衣室，管理方面是較去年的確進步得多，在女更衣室的大門後，另外裝上了一扇木屏門，開了一個小門，據許先生說：「這是避免春色外露的一重障礙物。」在這室裏更衣的都是面對面的鴿子籠式的立體方格，沒有掩蔽，也沒有一絲遮攔，中間一條大長凳，是供給開無遮大會的人魚們坐的。

淋浴室分男女兩間，因爲水管漏水，所以昨天沒有用。

池子面積當然還和往年一般，但今年已經把他隔成三格，最淺的有三尺多深，中級約五尺左右，最深的在一丈開外，每一格都有一個碼頭，除了在碼頭上可以自由上下之外，別處都有障礙物，池子的四面，都已駁成了石岸，一隻跳水台，建築在深水池的邊陲，瞭望台是矗立於深和淺的交界綫上，一隻救生船，飄浮在水面東一側，西一擺，眞有些「野渡無人舟自橫」的樣子。

以上的一點設備，有的是舊翻新的，有的是完全新的，據許先生說：「今年一共化了六千多元」。

救護訓練

場裏辦了一個訓練班，是史興隆主持的，共分初，中，高三級，每級都有百多個學生，他們的術課是跳水，救護等……每天下午三時上課，課室就是游泳池，這種學生，並不要化學費。史興隆對一個逃學的學生說：不來要打屁股。

上午游泳的人很少，看的人到很多，一過中午後，上帝有意作成他（她）們，所以從二時至傍晚，在黃色水裏往來的人很多。

籌備對抗

市九龍隊是長鳳隊改組的，這裏面有很多無名英雄，他們組織這個隊的用意，一半是多得練習機會，一半是在場裏幫忙救護工作等：……。聽說上海有一新成立的游泳隊，已經致函社會局，不久將來南京舉行對抗比賽，但本京的游泳健兒，早已各奔前程，所以市九龍隊將權充應化，刻正在廣事搜羅人材呢。

全運會場 籌委會昨接收

第七屆全運會總幹事郝更生，偕場地設備組副組長蕭忠國，及庶務組副組長，幹事沈嘯德輝，佩言，徐政，裴顧元等多人，昨晨九時許前往中央體育場接收場地，至下午九時始接收竣事，聞此次爲更求愼重起見，接收時各項物件之點交登記，極爲精細。

全國義教視導區
訂定規程每區設一視導員 劃區辦法已決定

教育部爲積極推行全國義務教育，業經行政院核准劃分全國爲十五義教視導區，每區設視導專員一人，以具有薦任文官資格或歷任教育職務六年以上者爲合格，該部現擬具省市及縣市義務教育視導員規程各一種，咋通令各省市遵照，其劃區辦法決定如下㈠江蘇省，南京市，㈡浙江省，上海市，㈢安徽省，江西省，㈣湖北省，湖南省，㈤福建省，㈥廣東省，廣西省，㈦河南省，㈧河北省，北平市，天津市，㈨山西省，察哈爾省，㈩山東省，青島市，威海衛管理區，⑪四川省，西康省，⑫雲南省，貴州省，⑬陝西省，⑭甘肅省，寧夏省，青海省，⑮綏遠省，新疆省。

惠勃爾登「網球戰」
勃琪克拉姆得決賽權

惠勃爾登三十日海通訊　惠勃爾登網球男子單打組有決賽權之二人爲勃琪（美）與克拉姆（德），勃琪以二比六，六比四，六比四，六比六，六比一，擊敗派克（美），而克拉姆則以八比六，六比三，十二比十四，六比一勝與巫汀（英）。

運動食養新方
健美

自運動醫學之研究，隨運動事業以俱興，「食養」一端，已爲從事競賽者不容忽視之要件，一九三七年爭奪中之斗獵盃，屬於美洲帶之澳洲選手，雖未必能戰勝美國，然其起居攝衛之週不猶人，得力於專家之指導者，終當認爲運動醫學之大進步，茲特介紹於後，以供我國男女同志之參考。赤其食養新方，最足令人注意者：莫如節減飲料習慣之求由漸造成，澳爲熱地，飲料自宜視北歐爲略增，故其每名選手每日所許飲之涼水，以六水盃爲最高限度，午晚兩餐忌飲水，早餐許飲橘汁一盃，至於臨場決賽之先，則各噬檸檬汁一口以制渴，（每盃容量約合四分之一公斤）。次則肉食宜加限制，每日祇許進肉一次，切戒吸烟。按飲之過多，頗易傷胃，能節飲料者，每能耐大熱，若在夏季飲涼水，雖若怡神，然易出汗，不久復渴，反須多飲。我國人習於飲熱茶，已勝於飲涼水，而能以較少之茶制多時之渴，而後澳洲選手之臨出發以噬檸檬汁，且求不用水而爽止渴之功，自視飲茶之解渴之用意爲更經濟，惟西餐久責每過鹹，運動偶遇競賽，節飲而外，更當愼食也。美國東北鑿因州美容院長湯定女士（Miss Elizareth Abden）勸告中年以上婦人祛疲益腦之擇食談，有類長春不老術，深足補充前說而相與發明，其言曰：無論老少，每晨宜用文且汁拌擠橘汁，而羹至溫熱飲之，或則還用一半之橘汁拌合牛乳，以代早餐，食肉則愈少愈佳，此法可使身體消化而不多著酸汁，入冬可免受寒。又拌合之烈酒C.C.kali傷胃，勿沾唇，與客酬酢，宜濟食橘汁，舉杯助興云云。美國女士所開西餐之食單，雖不合乎中國人之習慣與性情，然我國專家，如有勤治運動醫學者，正宜進就中國肴饌，加以研究，務使男女同胞每日所進之餐，可以增進工作之能力，可以振發奮鬥之精神，則如五月二十五日晶報所傳許承基網球比賽惟進西餐方能耗勁之經驗，彌足發人深省矣。

電雷學校練習艦 「自由中國」抵海防
廿年來僑胞未見祖國軍艦 到埠熱烈歡迎

吾國海軍之作國外航行者，實爲二十餘年來所未有，電雷學校教育長歐陽格氏，爲舉行遠航練習起見，特派校部練習艦自由中國號，載學生學兵多名，南航香港，澳門，安南，馬來半島，蘇門答臘，爪哇，菲律濱等處，以資練習。該艦業於五月間出航。日前接該艦無線電由海防來電，略稱已於有（廿五）日駛抵法屬海防，因該處未見中國軍艦者二十餘年，故僑胞在碼頭熱烈歡迎，并由我國許總領事率僑胞在會館開會，作盛大歡迎，到艦參觀者，絡繹不絕，該市市長與法國軍政長官，亦皆彼此訪答，情甚殷渥。

小學教員
社會局辦理登記

京市社會局，因積極擴充本市小學教育，深感教員求過於供，不敷應用，茲爲謀手續簡便起見，特舉辦小學教員登記，登記期已於昨日開始，本月十日即行截止，此項小學教員登記之資格，係依京市市立小學教職員任用待遇服務規則第十二條之規定辦理，計㈠師範學校本科，高中師範科，或特別師範科畢業者，㈡師範大學，大學教育學院，教育科系畢業，高等師範學校，或專科師範學校，簡易師範學校畢業者，㈢簡易師範科，舊制師範，鄉村師範，縣立師範畢業，曾受檢定合格者，㈣大學或專門學院畢業，曾受小學教員檢定合格者，㈤高級中學，舊制中學或同程度之中等學校畢業，曾受小學教員檢定合格者，㈥其他曾受小學教員有試驗或無試驗檢定合格者。

川大考察團 昨過漢來京

漢口一日電　四川大學化學工業考察團一行十餘人，由顧葆常率領，一日午乘民族輪過漢，先赴京滬考察各種化學工業，再來武漢參觀。

明德女中
本期招收高中生

明德女子中學於本年六月奉社會局令，准予恢復高中部，先增設高中一年級，在秋季開學時，除初中三不收插班生外，其餘各學級均廣添學額招考新生及插班生。

青島海軍校
四期學員昨畢業

青島一日電　青市海軍學校四期將校學生，一日晨在該校舉行畢業禮，由沈鴻烈代表蔣委員長各贈前五名短劍一把，上題「失地未復，恥辱不已」八字，沈等亦分別給獎。

國立中大概況（十六）

十二　經費狀況

本校經費，全年預算原爲一百九十二萬元。自二十一年度起，分設上海之醫商兩院獨立，除分去其原有經費外，更由本校增撥每年二萬四千元，以資補助。於是本校經費，減至每年一百七十二萬元。迄今五載，雖添辦醫學院，研究所等新事業，而經費總數，並未增加。但本校並不因此而影響建設事業之積極進行。計最近五年之內，用於建築方面者，總數達七十萬元，而正在建築中之牙醫院約十五萬元，游泳池約一萬五千元，尚未計入。用於圖書一方面者，總數達五十萬元，用於儀器設備方面者，總數達一百零三萬元，其化學藥品等列入消耗費項下者，尚不在內。總共爲二百二十三萬元，佔五年來經費總數四分之一強。

十三　校外校舍進行情形

本校現址逼處都市中心，四面環街，其所包面積，不過三百餘畝，湫隘逼窄，實無發展餘地，致農學院與校本部分離，教學設備，極不經濟。各農事試驗場又分散各地，與各系不在一處，於試驗研究方面，尤多困難。現在院址，復被新闢之福建路，黑龍江路，縱橫割裂，益形零亂。同時工學院亟待添建之各項實驗工廠，尤以機械特別研究班之實驗工廠，均需要廣大面積。至於教職員學生住宿問題，尤須予以相當之解決，以安教學者之身心。凡此均係事實之迫切需要，幸邀政府垂鑒，決定分期遷移京市郊外，並定將需要設備地方最急之工農理三學院，首先興建，以副中央提倡實科教育之本旨，而應國家當前迫切之需要。至醫學院及牙醫專科學校，則擬永設於現在校址之內，以利用現在之校舍，且因其教學設備與他院不同，需要都市中心地點也。現新校址之地點，經多方勘測，業已呈奉政府核准在中華門外京建路上石子崗附近，佔地約五六千畝。該處北對紫金，南連牛首，東倚方山，登高西眺，則大江在望。校內將來建築之地，且有山陵環抱，小河前橫，林木蒼鬱，風景極美，誠爲研究學術之理想境地。而且仍在市區，離城不過三四公里，並非脫離都市，過於都市之周圍，謀一得以集中研究，充分設備，擴充之地址。且其交通便利，與首都之各文化學術機關，仍可收彼此合作之效。現在農工兩院之主要建築，業經招商承造，着手興工，預計二十七年秋間可以落成，屆時即可先行遷移。至於一切關於建築設備以及經費之保管支配等事項，概由呈准教育部設立之建築設備委員會負責主持，該委員人選，亦由教育部核聘，並請校外機關有學識經驗者參加指導，以昭愼重，而示大公。（完）

壇坫新語（一〇〇）
悠然

第十回　秉燭且蛇行暗盜宗卷　握刀作虎視逼寫文書

范秘書長就向部長座椅上一坐，指着古發問道：你在這裏幹什麼？古發只是抖着，那裏有話說。范秘書長這才瞧見保險箱外，有許多公文攤在那裏，便又問道：你伺候部長幾年了？古發說：兩年了。范秘書長道：既已兩年，你不知道部長保險箱裏是不放銀錢的嗎？古發說：我知道。范秘書長一轉眼道：你既知道，爲何要來偷開這保險箱？古發想了一想說：因爲這保險箱裏東西堆得很亂，我想給部長清理清理。范秘書長把桌子一拍，喝道：放屁！部長的保險箱，要你清理？你是想偷什麼東西，快些與我明說了，要不然，你私盜外交文書，送你到警備司令部，就要你的性命。古發聽了這話，更是害怕，科着說：我實不敢偷東西，偷東西於我無用，我不過想收拾收拾清楚……范秘書長不讓他把話說下去，就止住他道：這一類的話你不用說了，再說這種話，我就要把你掌嘴啦。范秘書長這一駭喝，古發索性做起啞吧來。范秘書長就命人：把那些公文都與我取過來，讓我看看，究竟他起心偷的是什麼？公文放上桌來，頭一件可巧，正是次長辭職的文書。這辭呈還上的日期，是在一星期之前，部長并未發表，范秘書長倒沒有料着竟有機會提前看見。

小小新聞

◇中英庚款董事會，決定籌設地理學研究所一所，已在廿六年度教育文化補助費項下撥定五萬元，作爲籌備費。

◇考選委會昨通過應考人專門資格審查書合格者一件，不合格者一件。

◇京市各小學定明日放暑假。

小廣告

高尚宿舍出租　珠江路蓮花橋二七號即前珠江醫所有幽靜房屋出租備有電燈茶水傭人僕役具可代包伙食頗合公務員居住欲租從速

劉陳氏土地登記啓事　茲因坐落丹鳳街石婆婆巷第十七號門牌一地產聲請所有權登記原有上首執照一紙及徐姓加杜賣契一紙遺失無法檢呈除另具店保呈請備案作廢外如有異議者請持證件向南京市地政局聲明理由可也

梅毒淋濁專治　各期梅毒橫痃軟硬性下疳新久白濁睪丸炎關節炎妥速全愈◇淋菌檢查一切血液試驗電氣治療包戒鴉片　本醫師備置療法根治新藥以研究心得十年臨症經驗全依病者體質用最新刀迅速消腫注射花柳特效新藥久白濁限期不流濁液下疳三炎丸　地點白下路五十三號內橋對面　電話　上午八時至下午三時　下午六時至九時　醫師周鑑診所

清潔乃健康之捷徑　齷齪爲致病之根由
欲求身體健康　須求居室清潔　欲求居室清潔　請委托遠東清潔所
工作要類　房屋消毒　地板上蠟　噴殺蚊虫　電機吸塵　洗擦玻璃　吸洗地毯　精擦銅器　油漆粉刷
總行上海四川路　南京分行延齡巷五十八號　電話：二一六八四

呂世明牙醫師開診啓事
本醫師爲服務社會起見特採購最新式電氣優能器及各種醫器藥品凡兒童前來檢查齒病概不取費藉示優待現經籌備就緒業已正式開診　此啓
診所：中山東路二四〇號（即廬政牌樓軍需學校對面）

華南俄文補習學校　招男女生　班級：初班　中級班　開學：七月五日　報名處：太平路建福里二號　簡章函索附郵一分寄

徵聘數理化教員　茲擬聘請高中數理化教員一名每日數課六小時如有自認合格者請即親來淮海路三益里五號面洽合則訂定時間並及薪金無論長期或短期均可供給膳宿

遺失作廢　茲將軍事委員會第十次第2429號證章遺失除呈報外特此聲明作廢　不亞民啓

遺失證章　茲遺失所領之首都國民軍事訓練委員會第四十六號證章一枚特此聲明作廢　張正宇啓

逕啓者　本連傳達上等兵朱佩琢遺失團字第一四九〇號符號一枚特此登報聲明作廢　南京警備第三團第一營第三連啓

遺失　校本部飼養下士朱棋五第三〇三號符號二等兵黃懷亭第四四三號符號遺失除呈報外特此聲明作廢　砲校馬術組啓

聲明　茲有本團第一營第二連下士班長柳成林陳德標二名於六月十四日潛逃拐去符號特此聲明作廢　交通兵團教育營軍士教育連啓

遺失聲明　鄙人遺失最高法院第一百十一號證章一枚除補發外特此登報聲明作廢　馮澤涵啓

◇軍八一三一汽車牌待領◇　檢獲後照會一塊係同屬所失請備文件於五日七點半至一〇三八號房向大方巷技術司保薦主領取酬儀不收

●現在舉行紀念贈送精美實用品，尤爲難得之機會●

吃飯爲衣食住行中之一端，而爲任何人所不能免者，誠以全身細胞，必待食物營養，而後可以勸作，當此天氣炎熱，若過於飽啖魚肉，則腸胃中易於醱酵作病，若取唯一乾菜筍泡湯佐餐，則胃得中和而健勝，腸助吸收而分泌，即如寄生於魚肉之徵菌，亦可藉此消滅，所以講求新運生活，此爲最要，因唯一乾菜筍爲餘桃特產眞雪裏蕻菜，及嫩竹筍所精製，食之津津可口，有百利而無一弊，與市上滕簽戡冒之次貨，大不同，故購買時務必牢記認清唯一老牌爲要。

愛華製藥社　總發行所上海　全國各南貨店罐頭糖食店均有出售
南京總經理下關蔣復興號　二馬路一支店　太平路二支店
上海望平街中愛華製藥社發行

娟好之容顏，若無晶瑩之齒牙，是爲美中不足。惟刷牙而不用潔士擦牙餅，則未免徒費金錢。潔士擦牙餅，潔齒神速，泡沫濃厚，氣味清芬。用後齒牙光潔，口腔涼爽，而嬌美爲之益增矣。

●潔士出品又有牙膏及金字塔式牙刷
各大百貨公司藥房均有出售
中國經理　寶生洋行

新民副刊

求雨

志平

雨，特別是南京的雨，一向是使我非常討厭的。因爲南京的街道，只要一下了雨，土築成的路便積上了兩三寸厚的淤泥，脚一踏上去要不是帶起來很沉重的泥土，便彷彿像踏着鹹魚背似的，一溜烟滑過幾尺遠，縱使僥倖不至於在地上印成土門神，至少也會使你的鼻桶腰拷得怪疼的。至於碎石砌成的馬路，便總是鋪上一層泥漿似的，不但使你的膠鞋會淹下去兩三寸深，就是襪脚管也免不了要濺上一些泥土點，彷彿像滿天星似的。就說柏油馬路罷，在雨後也到處有不少的池塘，倘使遇着乘太太小姐們的汽車乘寄，有意調笑似的給你身旁擦過，最好也得掀起一些汚水噴到你的身上。這樣的雨，怎能使我不覺討厭呢!?

可是，這樣的雨，雖然是令我討厭，但最多也不過是使我討厭而已。近幾年來國際的和國內的翻雲覆雨的雨，更是嚴重地使我疑慮，例如法西斯的意大利罷，噹頭說是爲東非「宣揚文明」，而實際是以蠹兵去滅亡了亞比西尼亞。納粹主義的德國，口口聲聲在說維持和平，而事實上在但澤，在萊茵，在西班牙，只要牠力所能及的地方，無處不在放火，企圖造成燎原的戰爭。我們「友邦」呢，一向也是以「安定東亞」爲己任，與我國屢次講「親善」，「提携」，但鐵般的事實是併吞了我們東北，强占着察北和冀東，以大軍壓我國境，發動了上海與華北的戰爭，……總之要行其大陸政策首先征服我國。這些法西斯國家已經是好戰性成，固無論矣，就以大英帝國主義來說罷實，常常是以主張公道擁護正義，維持和平者自居，但到了日本帝國主義强我東佔北的時候，牠便假藉李頓調查團的魔手斷送了我們的廣大領土。稍後在亞比西尼亞被黑衣宰相用武力進攻的時候，大英帝國最初也在高唱什麼「制裁侵略國」，然而不久便在簽訂「地中海君子協定」下而將英勇抗戰了一年有餘的亞國人民逼屈到法西斯意大利的鐵蹄下。現在英國對西班牙共和國也是那樣一套，玩弄什麼「不干涉」和「監察制度」的花頭，而在客觀上實是縱容了德意兩法西斯國家，去幫助西叛軍甚至直接參加壓迫西政府的戰爭。國際如此，國內呢，也沒有兩樣。有些人口頭在喊抵抗，實際就在屈辱；有的昨天剛在宣誓與城偕亡，今天便早已逃之夭夭；在還未見着敵人一兵一卒的時候，有的高唱着決不喪權辱國的調兒，然而早已與敵方「祕密交涉」而「局部解決」了；自然吃虧是在我們，在事後才漸漸明白；有的在以「自治」相號召，而骨子裏就是正在割裂我民族與領土；甚至有人還掛着「和平」與「統一」的招牌，而暗地裏在儘量拆散民族統一綫的結成。……啊！這些怪事怪像，眞會使人迷惑如墮五里霧中，而發生無限的疑慮，倘若不去抓住它們的基本態度的話。

此外，便是好戰的法西斯國家拚命地擴充軍備，到處點火，企圖趁火打刼，重行分割殖民地的企圖，已使整個的世界充滿了火藥的氣味，已經形成了風巴滿樓卽將到來的暴風雨。這種雨可以毀滅整個的人類，當然是令人恐怖的。

然而，雨也不是絕對可怕的東西，有時倒反而使人可愛。如經旱了很久的四川，突然得到了甘霖，使成千成萬乘鶩災民有了回生的希望。蘇聯的「人造雨」，更是能完全適應農場的需要，而使農產品得到量的增加，和質的改善。就說暴風雨罷，若果那所含的性質是革命的，縱使狂風暴雨到來的時候，免不了要犧牲許許多多的生命；但一到暴風雨過去了，便雲開天淸而現出了光明，無私的陽光融和的普照着大地。這樣的雨，可不是反而令人可愛嗎！

別奢望罷，在這酷熱的夏天裏，積滿了塵土的街道，和臭氣洋溢的池塘和陽溝，我們這樣走路的人們，實在是感覺到悶得要死，風沙一撲來，鼻，口，簡直窒塞得不能換氣。這時，就是來一陣暴風雨，我們也願意。因爲至少可以把塵土鎮壓下去一會兒。因此，我虔誠的求着雨。

讀實庵字說（二）

郭沫若

反對者的主要見解，便是說東方的奴隸是家內奴隸，並不從事於生產事業，根本和希臘羅馬的不同，故爾不能認爲中國的古代有過奴隸制或者緩和一點說，東方的古代，奴隸生產不及形成爲一個制度，便遲禪了。這種反對者的見解，與其說他們來反對，倒寧可以說因爲遭了反對而起來應戰。但可惜那些戰士，竟連我所著的書都還沒有讀破，或者讀破了而沒有十分懂，只提着一根丈八蛇矛死死地向着水車亂劃而已。

中國古代的奴隸字面，如「奴婢隸僕童妾」等，本是服賤役的家內奴隸，這，我是曉得的。僅僅家內奴隸不足以成爲一個社會制度，要主要的生產部門均用奴隸爲生產工具以從事經營，方能成爲所謂「奴隸社會」，這，我也是曉得的。然而我所以悍然提出中國古代有和希臘羅馬一樣的奴隸制存在者，並不是發了狂，我有我的堅確的根據。無如那堅確根據，有些人根本沒有看到或者看到了而沒有看懂，或者看懂了而不肯相信甚且「展證佯爭」。那種爭法在學問的進展上，是絲毫也沒有益處的，近年來似乎已漸漸沉默了下去，而我的見解也漸漸要成爲定論了。那是當然的呀。所謂我的見解也並不是由我所憑空創造的什麼，只是我所最先見到的事實而已。事實怎麼能歪曲得呢？

現在且來申說一下我的堅確的根據。這根據，我在古代社會研究裏面，尤其在甲骨文字研究的「釋臣宰」那一篇裏面，其實是早已敍述過的。但爲省得讀者翻書的勞力起見，我不妨再來敍述一下。那首先用幾句話來歸總，便是：

「奴婢隸僕童妾」，這些固然是奴隸；而「臣民氓宰」也同樣是奴隸。前者固然是從事於家內的賤役，而後者則多是從事於生產。後者的數目比前者要佔絕對的多數，而且在社會上的地位比前者更爲低賤。西周的生產事業，無論農工商賈，都是由民氓所經營着的。少數奴隸所有者的貴族被多數家內奴隸族擁着而君臨在最大多數的生產奴隸上面，這是和希臘羅馬毫無二致的。

喫人示範

健愚

今年四川大旱，報端常載有喫人的事。我的父親來信，也常提及這類的事，在平常聽來，眞是駭聞了。實在，喫人之事，從二二年起，川省卽有所聞了。不過，遠在邊鄙，而不爲外人所周知罷了。據此情形，好像川人的心特別狠毒一樣，動輒就要喫人。可是，據最近報載，河南也有喫人的事發生了，乃知餓急了，喫人的事，什麼人都做得出的，不獨川人也。

實在，喫人之事也未可厚非的。古時候，喫人者有齊桓公。那是因爲易牙要表示自己的忠君之忱，不惜殺子以進。另外在一些稗官野史中，也嘗可以看到割股療親的記載。這些事實如何，姑且不管，然其載在史策，昭然若揭，吾人却不能說算不得今日喫人的張本了。不過，古今來喫人之事雖同，而其喫人之道與原因可不相同了。

現在請先言「喫人之道」。易牙是以善烹調著名的。他拿了細嫩的人肉到手裏，自然是要用出他那精絕的烹調手段出來，百味俱全的烹出，盛到一個金盤恭獻於主子之前，使主子喫了，只知其味之美，而不能名其味之美，於是大喜，優賞有加，獻人肉者也快樂了，那快樂就壓倒了殺子的慘慘的一幕。「割股療親」的呢？自然囑，也得把味調得美美的，使「親」喫到了，不疑其爲人肉，而暢快的喫下，才能使「親」之病消除。像這樣的「親」，的確口福不小；我也神往於「君」，「親」，而想做皇帝，想趕快討老婆了。

不過，話得說回頭，現在的四川等處的喫人怕沒這樣從容了。他們也許下鍋煮一煮罷，但是有無五味相調呢？人肉雖美，要是沒味，恐亦不及魚，豚，雞，鴨了！而且，據說連死屍也喫，並實幾千文一斤，這就遠無易牙敎子，割股療親這類的事可傳。「世風日下，人心不古」，可不歎哉！？

次論「喫之原因」。過去的「喫人」，是爲了盡忠，盡孝，現在的「喫人」呢，則是爲了飽肚皮，養生命。這又是「世風日下，道德淪亡」之一證。自然，在以人肉養生命的壁壘中，是難保沒有「有人肉先生餽」的；無如消息不靈，報上沒有載，有沒有這樣的人，一時很難說。我想，要是有了這樣的消息，大家應當特別表彰之，不獨可以使來者有模範，亦足以顯示恢復固有道德之成功也。現在我想提議，應當在賑災基金項下，撥出一筆款子，印幾千萬本十三經之類的書去災區放送，這就叫寓敎於賑。長此以往，民族復興之道，庶幾抵於成也。這麼一淌，以後雖有吃人之事，大家曉得那是恢復固有道德成功的試驗，心安理得，亦可以減少無謂的騷擾了。不其善歟！

梁啓超（二）

凌霄漢閣

梁氏雖早拋舊業，肆力新知，浸以新學知名於世。然其於遜淸末年，主撰國風報，曾有「官制與官規」篇云：「昔美國用選擧官吏之制，不勝其敝，及一八九三年始改試驗法，美頌爲政治上之新紀元。而德國日本行之大效，抑更彰彰也。世界萬國行之最早者莫如我，此法實我先民千年前之一大發明也。自此法行而我國貴族寒門之階級永消滅，自此法行而我國民不待勸而競於學，此法之造於我國也大矣。人方拾我之唾餘以自誇耀，我乃懲末流之敝而因噎廢食，抑甚矣。吾故悍然曰復科擧便。」又云：「科擧非惡制。所惡乎嚮昔之科擧者，徒以所試之科不足致用」又分別國家學行政生計學法律民刑律等共十項，以爲標準，其主張與今之五權憲法考試獨立，所以深有取於舊時之科擧者略同。

梁妻李夫人亦才女也。前三年逝去。梁自爲悼啓，述奩閨許婚事甚悉。予代友撰一輓聯云：「令德出淸門，當年詠絮試才，此日拈花證果。郎君眞國士，信是神仙眷屬，況兼文字因緣。」則就其悼啓中事而撰言之。又聞梁己丑登賢書時其鄉人譚某爲聯以賀，有「就賞擧才十有六歲」，「誦詩書已念餘萬言」兩語可想見其才華矣。

梁氏與報界

梁涉歷各界，而以報界爲最著。黃遠生君嘗譽之爲報界大總統。文思縝密而筆又條達，反覆周至無不宜之隱。其主撰報章最早者爲丁酉年之「時務報」，日有撰著，所作如史記貨殖傳今義等，以西方政俗參證古說，似孫詒讓周禮政要一類，在當時已爲甚博洽而新穎。未幾又有知新報者創設於澳門，總理爲何廷光，康廣仁（有爲之弟）撰述則梁啓超徐勤皆有爲之門人也。文譽日隆，時先緩情見繼江君建霞督湘學，夙知梁君之才，延爲湖南時務學堂總敎習，任之彌事。以新學課士。耆老震駭。

男女隨筆

阿補

△失戀是一己的事，失地是邦家的事，兩者孰輕孰重？可是，失地鮮有人起而雪恥，失戀則常有人找對方報仇。

△結了婚的青年，如麴黏有蜜糖的蒼蠅。

△女子獻給男子的公共禮物是「善忘。」

△女子如天，能給男子以黑暗與光明。

△男子擇業的傾向往往操于女子。

△女子二十歲以下談戀愛的傾向多爲遊戲，二十歲以上談戀愛的傾向多爲錢。

△女子有時如脚鐐，有時如手杖。都是與進行有關的。

△爲了女子，好多人的枕頭不乾。

△「沒有老婆不樂；有了老婆便苦」所以，許多男子爲了婚姻問題靜的躺在牆上。

△女子可以令男子的動作如蝸牛，如蛇，如木雞。

△有多男子是以女子做他人生的前進的目標的。

△「情慾」常是文藝的源泉，伏羅也德的精神分析在這一點上至少是不錯的。

清人詩話

陳蘆劍女士

施愚山詩格極高，其早春自三天洞至仙人巖一作，發端拈「寒巖斂衆妙，惠風蕩疏木」十字，模峭可思，卽爲近人陳伯嚴家數。又苦男圍峯一作，謹嚴豪放，如天馬凌空。人謂愚山詩格敦厚，觀此似猶非定論也。錄之：危峯矗立鼓山頂，山盡闢天萬山影，巉岩上有紫陽書，光巳到射扶桑冷。雙江會合蛟龍游，三山滅沒人烟浮，島嶼東看入海氣，空靑一髮指琉球。波瀛忽起天地動，羲和返駕寒雲愁。吁嗟乎白日苦短靑髮已斑，天風何冷冷，吹我骨珊珊，念欲乘風揮手去，八表萬里何當遠。覺驂鸞馭良不遠，鯨吞蟻門誰能閑，回首大笑哀人間。

史夔胄司嘗自名曰一脚。其詩神流動，如合澗橋步月云：門閉亂山高，月出萬象杳。攬衣步崖際，俯視羣木杪。霜黃樹色暗，地白人影小。潮光遠濛濛，巢鶴近了了。猿啼晚更急，虎跡寒覺少。還歸冷泉亭，坐待山月皎。靜夜讀此，心目俱爲之淸。

王漁洋帶經堂集中，其七絕詩有極高潔者，如再過露筋祠云：翠羽明璫尙儼然，湖雲祠樹碧於烟。行人繫纜月初墮，門外野風開白蓮。有哀感頑豔者，如秦淮雜詩云：新歌細字寫冰紈，小部君王帶笑看，千載秦淮嗚咽水，不應仍恨孔都官。又題蟂磯昭烈孫夫人祠云：霸氣江東久寂寥，永安宮殿莽蕭郷，却將家國無窮恨，分付潮陽上下潮。末句最耐人思。

潘次耕詩極有氣魄，如華峯頂一章，恣奇倜詭，不惟爲初堂集中所僅見，卽求諸康熙一代作家，亦無豪縱如此者。詩曰：崐崙之脈從天來，散作漱鑱千瑰瑰，帝恐東南勢傾側，時攀一往名天台。天台環週五百里，金翅擊翼龍分胎。峯巒一一插霄漢，澗瀑處處作虹雷。華頂最高透天頂，萬八千丈杳崔嵬。乘雲御風或可上，我忽之到亦神哉。遊氛豁盡日當午，洞視八表無纖埃。江南東海白一杯，括蒼雁宕靑數堆。千峯簇簇蓮花開，中峯端肅一蓮台。華藏世界宛如此，臉雜不識身可哀。渺茫詩闐苑，荒忽省蓬萊。何如天台靈境在人境，劫火不到無三災。神泉自流，琪樹不敎，彌山藥草，滿谷丹材。應食隱綢泥樵牧，飛仙遊戲同嬰孩。羲之之靈骨，李白非仙才。巳往神仙却歸去，空餘石屋寒蒼苔。我巳夢覺牆根槐，安能再逐魚龍祀，徑須習定棲峯頂，飽看滄桑三百回。

市井列傳（連載小說）

張恨水作

（二九）

做，給人家面子放不下去，只好低了頭站着。殊不知道就引起吳少全一件很大的誤會，他以爲毛姐心裏，對他已經很有些意思。毛姐反正是低了頭的，少全是怎樣的偷看她，她不知道。可是她母親徐氏，年紀大的人，就無所顧忌了，她見了少全口裏說話，眼睛可望了自己姑娘，她很有些看不慣，便頓下臉來向毛姐道：有客來了，還吃飯嗎？禮節一點也不懂，收了碗過去罷。毛姐依然是不作聲，低着頭拿了碗筷，走了開去。可是她在走出廚房門的時候，不知爲了什麼，又回頭看了一看。少全兩隻眼睛，本是全部分都釘住在她身上的，她雖是走了開去，他還釘着看她的後影。所以她這樣一回頭，正好打個照面。這情形是讓吳少全更加以證實她是有意的了。徐氏雖是不願意少全這態度，可又不知道要怎樣的攔住他纔好，手扶了桌沿，同

青年進行曲

田漢作

（廿九）

『路在那里』？

『路在這裏。』他指着他那條巨纜。『從這兒爬到峯上去再轉到那邊，就到仙猿洞了。』

『謝謝你指引我。我準走這一條路了。』他就奮勇抓住了棕纜。

『好，先生我幫幫你的忙罷。到了峯上面可得小心，從那兒摔下來可眞沒有命了。多謝你剛纔救我，你若是上去看不見你的朋友你可以依舊援着繩子下來，我等您一天。若是隔了一天再不下來，對您不起，我就祇好當您給野物吃掉了。或是您不願意再回到這裏世界上來了，這根纜是活結子的，我這麼一下牠就收掉了。』

『好，準這麼辦罷。』他奮勇揉昇。

『先生，不要太用力了。把氣力留在後面去。』

在採藥師的指導與激勵之下伯麟終於爬上了懸崖。好容易站在崖頭他舉目一望山川風物另一境界，不覺叫絕。『啊，我當眞解脫了，自由了，原來這兒又有這麼一個境界。那位師兄眞聰明極了，勇敢極了！我越加想見見他了。』

『先生，我止等你一天。』

『不，不用等了。你把繩子收了罷。替我致意關心我的人們，說我不下來了。』

『不，先生，我感激你剛纔救我的恩；無論怎樣說等着你的。明天再不下來我可眞收掉了。』

伯麟不管他極力望仙猿洞去。

★　★　★

石室中一破衣而蓬頭的野人似的高大漢子正盤膝坐在那兒。

當伯麟走近他的時候他不能自禁他的驚異之情。趕忙取身傍的原始武器將以自衛。

『雌海師兄不用怕我，我是特來找你的。』伯麟說。

『你是誰？叫我師兄？』

『我姓李，叫伯麟，是個大學生，這兒的老和尙最近朝南海回來路過我們那兒，恰好我遇了幾番悲哀的事使我對於人生非常失望。聽了玄奘法師的話使我覺悟過來。師父又談到師兄，說您過去怎樣參加過革命鬥爭現在却怎樣逃到山裏來，所以我的心，更加堅決了，纔瞞着家裏逃到這兒來。師父說要試驗我幾個月纔肯收我，可是我怎麼樣也不肯回去了。昨天一早起來我正賞美這山裏的景緻的時候，不想我的女同學也跟來了要追我回去。我實在怕她們不斷地來煩擾我，總說師兄又跑到這樣的深山裏來，我今天一早又瞞着師父獨自一個人找您來了。一路上我眞是佩服師兄，這兒無路可通，您怎麼能來的呢？』

『無論到那兒路總是有的，祇是一般人不肯去找就是了。要是眞沒有路，你又怎麼能來的呢？』

蜀道（上）

章衣萍

成都的天氣，也很熱起來了，我提起筆來寫文章，就覺得一身是汗，我住的房子沒有電扇，成都的住戶，有幾家有電扇麼？這使我想到上海，有點惘然了。

梁漱溟先生坐了飛機來，又坐了飛機走了，不知他對於四川的鄉村建設，感想怎樣，我總以爲他在四川日子住得太少，摸不清頭腦的，四川是一個謎，這個謎，要花許多工夫在他的身上，纔猜得着一點邊兒。

然而，黃任之先生飛來住了兩三月。做了一大篇計畫走了，接着又出了一本「蜀道」，我讀了「蜀道」，總覺得抽美麗牌香烟一樣，不能使我們過癮，爲什麼呢？因爲黃先生在四川住的時間太短。

四川是怎樣一個偉大的地方呀！他不是一個省，簡直是一個「國」。善夫劉申叔先生在成都住了若干時，爲信給四川的朋友說：貴省風俗文化，儼若異國（吳又陵先生說的。）

我們在四川作客的人，有誰對四川的風俗文化，下過深刻的研究麼？

專治淋濁 花柳 本所備有特效藥，五淋白濁各期梅毒下疳横痃 收費低廉 地址中山東路財政部對面大西洋川菜社隔壁 花柳專科李啓榮醫師

李濟川 花柳專療所 本所專醫花柳各科，白濁畢丸炎等專採用特效藥，每症只收十元 下午二時至八時 地址洪武路中山東路口

專門根治白濁 畢丸炎腫 横痃下疳 淋濁一症，因其症狀極端複雜，患者體質各不相同，本所特備透熱電療機 特效靈藥，按症施治 電療白濁見效最速 ▲地址 上海街口洪武路卅號 梅滋診所

博愛花柳醫院 西華門四條巷一六三號 白濁病 ▲五淋白濁 ▲新藥注射 迅速全癒 下疳：短期治癒 横痃：睪丸炎 ▲電氣兼治負責根治 特設 太陽燈治肺癆無名腫毒 淋毒梅毒合併電療 痔瘡脫肛無手術治癒包不復發 特效藥注射消散 包戒烟癮 院長留日醫學士戴天青 電話二一六三七

白濁花柳專門 兼治內外皮膚各科包戒鴉片 毫無痛苦

中醫 談佑亮 精研內婦兒科 門診下午五時至八時 早八時門診一元復診陸角下午三時出診三元

花柳專門 康福醫所 白濁並發症之最厲害而最難醫治者是睪丸炎普通須經過三四十日尚難完全根治 本所特效藥留一星期根治復原 地址花牌樓南京號房對面

首都醫院 白濁花柳專門 ▲精製包過長 ▲女醫 接生 戒烟部 院址 ▲電話二二〇七五號

金城醫院 內科 外科 產婦科 花柳科 地址石板橋巷山坊 電話二二五八七號 醫學博士岸金城

中青齒科專門 專治一切牙病各種鑲牙 口腔外科牙列矯正 齒科醫師林中青 地址游府西街四十五號 電話二二七六一

約翰痔科醫院 專治內外痔瘡 痔漏成管 便血脫肛 地址新街口銀行業首 電話23175號

中醫花柳白濁靈藥 血除毒務盡性平效偉專門清除病源使由淋而川故無痛苦 時間每日下午五時至八時

樵山醫院 專治內外花柳各科 特設 院址龍王廟 電話二二一四八號

崔俊良梅毒專療 專治 ▲本所專採 ▲包治負責 時間 上午七至下午八時

百齡醫院 專治花柳淋濁 附設戒烟部 特設理學電療科 △精製包皮▽ 院址國府路九九號 電話22331

胡鵬淋濁專療所 專門花柳泌尿器科 超短波透熱機，紫光電療機，太陽燈，顯微鏡 根治急慢五淋白濁 白濁，下疳，横痃，各期梅毒，精製包皮 上午八時至下午七時

社會新聞

交通安全宣傳週 昨在夫子廟開幕

京市汽車肇禍佔全國最高位 首都開放電影歡迎自由參觀

京市第二屆交通安全宣傳週，於昨晨十時在夫子廟大成殿舉行開幕典禮，展覽會并即開放，任人參觀。下午四時舉行汽車遊行，盛況熱烈。今日起除每晨於首都大戲院放映交通安全電影，以喚起市民注意外，展覽會每日開放，至七日閉幕。各情如下：

主席報告

交通安全宣傳週開幕禮，參加者計有市長馬超俊，工務局長宋希尚，市黨部彭爾康，全國經濟委員會陳樹立，全國交通委員會何乃民，參謀本部王劍，警察廳林鳳樓，暨內政部等各機關代表各界來賓等二百餘人。宋希尚主席，領導行禮，并作報告。略謂「交通安全宣傳週去年七月一日爲第一屆開幕日，迄今適值一年。吾人對於一年來交通安全事宜應作一總檢討，自去年七月一日起至今年五月底止，汽車肇禍共計一八六件，每月平均爲一七件，其中以去年七月爲最低，僅佔八件，以今年五月爲最多，計有二九件，由此可見宣傳之效力。肇禍原因屬於駕駛人者㈠疏忽六七件，㈡違章一一件，㈢超過速率四四件，㈣汽車互撞三件，共計一三〇件，佔肇過總數百分之七十。肇過原因屬於行人者：㈠避讓不及二〇件，㈡違章三三件，共計五三件，佔肇過總數百分之二八。其他車機不靈者四件，佔肇禍總數百分之二。一八六件。肇過汽車軍用及自用者爲一一六件，佔百分之六十，營業者七〇件，佔百分之四十。結果傷一七七人，死二三人，因其中一次肇禍有傷害多人者。根據統計報告，京市汽車肇禍除上海外，在全國佔最高位，此點自當引爲遺憾，宜急設法，共同努力，以達安全爲先之目的」云云。

市長致詞

次由各機關代表彭爾康，陳樹立等先後致詞，對於交通安全以及汽車肇禍之責任問題，闡述頗詳。警廳代表林鳳樓謂營業汽車肇禍原因，多由於公司方面以節省汽油爲獎勵標準，錯誤結果，一般駕駛人常因節省汽油，蓋開足速率，致釀禍患。末由市長馬超俊，對警察廳代表林鳳樓之報告認爲與事實相符，即勸告在場營業汽車經理萬勿因貪小利僱用技術不精之駕駛人及因省汽油，故縱駕駛人肇禍，致影響民命及蒙重大損失。旋謂凡警察駕駛人路人等，如有違害交通安全，均應依法辦理，務必養成法治習慣，法治精神。末謂市府擬在第一公園另設露天電影場，同時在漢西門已開闢一運動場，決利用此種場所，從事交通安全宣傳。

社會漫畫選集（十五）

徒步旅行家：「請問這個村子叫什麼名字？」

田舍郎：「先生，我也不曉得，我剛到這兒一年。」

．英笨拙幽默文庫．

全國婦代大會開幕 要求婦女共商國事

即請中央指定代表參加國民大會 昨電慰領袖並電慰前方守土將士

全國婦女代表大會昨（一）日晨八時假本京第一公園新運會大禮堂舉行開幕禮，到中央黨部代表徐闓瑞，市黨部劉百閔，市府孫柏茂，行政院張舜琴，警察廳王允恭等，及各省市婦女團體出席代表（如闕）共七十餘人。陳逸雲主席，并致開會詞後，即由譚惕吾報告籌備經過。嗣由各機關代表相繼致訓詞，畢，即散會。旋全體代表赴中山門外恭謁總理陵，并獻花圈，復往致祭國民革命軍陣亡將士公墓獻花。下午二時舉行預備會議，四時招待新聞界，七時公宴。各情如次：

代表名單

大會會場在第一公園內新運會，閎門首上端橫懸紅布金字標語一道，上書「全國婦女代表大會」，門左右分懸黨國旗，會場門上橫懸彩布金字，上書曰「全國婦女代表大會會場」，會場中佈置極爲整齊。到會代表計有徐若萍，任季瑶，柏佩秋，黃眷雲（蘇）。唐國楨，譚惕吾，王立文，談社英，莊靜，鄧季惺，呂曉道，陳令儀，王世榮，蘇華柏，王秀清，皮以書，葛光一，楊厲珍（首都）。錢劍秋，趙文琦，陳玉，鈕純華，金光楣，劉平，金作人，欽組乾，謝祖儀，江蕙若，卜振華，張宛青，王玉蓮，林克聰（一日下午始到京）（上海）。陳逸雲，鄧不奴，郭順清，譚漢俠，伍智梅，宋慕昭（粵）。呂雲章（平），楊惠民（漢），王一蓉（川），唐沛霖，吳建林（陝）。鮑冷雪（浙），任培道（湘）。楊佩蘭，張麗珍（鄂）。張淡如，夏純（皖）。周奇卿（贛），郭世英（黔）。王竹琦（熱河）。李公穎，楊達時（俞塘）。

推主席團

大會主席團，經推定十一人如下：錢劍秋，金光楣，唐國楨，陳逸雲，呂曉道，徐闓瑞，鄧季惺，莊靜，皮以書。首由陳逸雲主席，并致開會詞，要點如下：㈠在此國家危急存亡之秋，中國婦女應如何努力以負民族復興之責任，其方針與方法，應即爲大會所擬討論之問題。㈡國民大會開幕期近，吾人今日在此開會之目的，乃在集合全國婦女界之意見，備爲將來國大開會時之貢獻。㈢本會開會之又一目的，即希望將來國民代表大會開會時，我婦女界有更多之代表參加等語，旋由各機關代表致訓詞，及伍智梅致答後即散會。

預備會議

下午二時開始預備會議，由錢劍秋，金光楣主席。討論事項如下：㈠組織提案審查委員會案，議決通過。㈡提案審查委員人選案，議決推任培道，伍智梅，王一蓉等担任。㈢組織祕書處案，議決推林克聰，譚惕吾，萬華柏組織之。㈣起草大會宣言案，議決交主席團會同祕書處辦理之。

下午四時大會在新運會招待本京記者，由徐闓瑞主席并致詞。略謂行將開幕之國民代表大會，係討論制憲問題，此舉關係國民利害至大，故其代表須力求普遍，集思廣益，始有良好成績。但吾人檢查初選，我女界獲得代表者未有幾人，竊我婦女界佔全國人口之半數，吾人未可使此偉大民力消耗損失，故特召集全國婦女代表大會，討論婦女參加國大問題。茲初選已過，複選在即，在複選前，中央已有指定二百四十名代表額數，備爲推舉社會上品學兼優而無由獲選者，吾人召開大會之意義，即要求中央在此二百四十名額數中，指定婦女代表若干人，俾婦女得與男子有共同討論國事之機會等語。

電慰領袖

大會開會時，曾有臨時動議，應以大會名義電慰勞苦功高之蔣委員長，及蔣夫人，暨前方守土將士，常經一致通過，并推徐闓瑞負責草擬電文。原詞誌後：「鈞座蔣委員長夫人鈞鑒：鈞座頻年以來，戎馬驅馳，未遑寧息，夫人襄贊帷幄，宵旰辛勤。今日國內建設，已具規模，國際聲名，日得發揚，皆承鈞座領導，敝會同人，與全國民衆，同深感戴，謹電馳慰。全國婦女代表大會敬叩。」又該會電前方守土將士云：「前線將士均鑒：諸公沐風浴雨，捍衛邊疆，今日之長城，未來之磐石，敝會同人，暨全國民衆，同深感謝，謹以血誠，誓爲後盾。」

坤伶江菊蘭今日可登台

爲武進錢名山名士所賞識之坤伶江菊蘭，已來京多日，預定今日在更新大舞台上演，聞其能戲甚多。

白鷺洲塘中淹死兩小孩

武定門白鷺洲水塘中，有小孩在塘中游泳，一孩泅至塘之中心，氣力不濟，大聲呼救。其同來之一孩急泅往救，不料腿爲該孩抱住，以致兩人同歸於盡。據悉兩孩一姓楊，一姓黃，咸住磊功巷內，家長均以拉人力車爲生。

汽車遊行

下午四時舉行汽車遊行，參加者達四十餘單位。車上分紮有關交通安全之佈置，如兒童路上嬉戲之危險，司機不守行車章程肇禍後之慘狀等，頗爲精彩，足以喚起人民之注意。在市府集合後，即經體育路，中華路，中山路，而至下關江邊，再經大馬路而折回城中，經中山路而至建康路市黨部前散隊。當遊行時，音樂絲竹，沿街而奏，觀者如堵。該會定今日上午十時起，每日在首都大戲院開映交通電影，市民可自由往觀，展覽會亦全日開放，至七日閉幕。

天氣報告

國立中央研究院氣象研究所七月一日下午六時發出天氣報告：㈠本京未來二十四小時天氣將有陣雨，陰，小雨，內曇，風向東南，風力和緩。㈡一日本京天氣：晴，多曇，轉陰，東南風，最高溫度三十二度，最低二十六度（攝氏）。㈢全國天氣概況：全國陰曇，內有局部雷陣。

京市花絮

◆京各銀行決算後，大都盈餘，以吸收存款爲最多，貸款總額不滿一千萬，農貸佔十分之六，工商貸佔十分之二三。決算數字定十日在滬公佈。對本年度營業方針，仍注意農貸，並增加工商業貸款。小本借貸處，三日照常放款。

◆楊樹信赴新加坡參加國際四屆瘧疾研究歸來，稱特效藥仍係金鷄納霜，金鷄納霜爲植本，全世界祇爪哇爲獨一產區，安南亦有種植，宜於高原，每本經七八年取其樹皮煉藥，每本僅可得藥料三百格蘭姆。聞我國在雲南已有人試植成功。

電報招領

茲有由崇明來發交雞鵝巷卅二號王夢良電報投送不出，存本埠朱雀路潤德里電報局待領，請收報人本人或倩人備帶圖章，至該局領取，電話五一〇二六號。

更正

本欄昨載老人向少女求婚消息，據當事人稱，與事實頗多出入，特爲更正如上。

房屋正在修理中 合作金庫未開幕

陳劍如馬超俊等任理監事 約需時兩週當可開始營業

農本局與京市社會局合組之京市農業合作金庫，資金一百萬，專供農業合作貸款，以輔助農民經濟之發展，計分爲十二萬股，每股十元，計已由各合作社繳儘先認購股本外，並由各關係機關團體認股提倡。現一切籌備就緒，於昨日上午九時，在市政府大禮堂舉行成立會，由各股東代表選舉理監事。茲誌如次：

昨日成立

昨日到會各代表，除農本局市政府外，餘均爲本市各農業機關團體，及城鄉合作社之負責人。出席馬超俊，陳振先，章元善，章之汶，鄒樹文，謝家聲，陳劍如，王漱芳，鄭桑畬，陳正飛，馮斌甲，孫新在等數十人。陳劍如主席，致開會詞。首由陳主席報告略謂：合作金庫係由市政府與農本局聯合組織，其設立目的因鑑於近年鄉區信用低落，農村經濟破產，非健全農村組織不足以言救濟。市政府對農村改進工作進行，不遺餘力，惟茲事極爲繁重，工作推行頗感困難。實業部爲謀農村事業之發展，去年成立農本局以專責成，於農本局與社會局農村改進會有密切關係，故有聯絡必要。實業部頒佈合作金庫規程後，農本局與社會局爲謀發展京市合作事業起見，乃會同籌組南京市合作金庫，現金庫成立，京市農村金融之流通當不成問題，惟於應用方面力求合理，務使合作社達到自有自營自享之組織。本人有一感想，即南京市過去合作事業雖日趨發展，但內容尙欠健全，多有假借合作之名，而不顧合作之實，今後在質量方面應兼籌並顧，分別等級，以資獎懲，並使合作社基礎鞏固，充分發揮合作之利益，並應特別注意借款有保證。最後希各代表本此推行，與金庫取得聯絡，達到金庫之終極目的。繼由籌備主任孫新在報告籌備經過，陳總經理振先訓詞，旋由市府祕書長王漱芳致詞，希望合作金庫注意調查精密統計，金庫人員對待農民應客氣，不做慢，與合作社聯絡一致，充分發揮其效用。末由市黨部代表彭爾康及鄒樹文，陳仲明，戴銘禮生，致詞。各氏詞畢即討論章程，略經修正，全文通過。

通過章程 選出理監

最後選舉理監事，當選定陳劍如爲理事主席，王志華，鄭桑畬，陳正飛，壽勉成，喬啓事，王漱芳，王世顥，徐仲迪，梁定蜀，杜廷絢，張履鸞，戴銘生爲理事。馬超俊爲監事主席，陳振先，章元善，章之汶，鄒樹文，謝家聲，陳仲昭等爲監事。至于昇州路之京市農業合作金庫，昨未及宣告開幕，據悉內部房屋尙在整修中，約需兩週當可竣事，即定期開始營業。金庫對各合作社貸款部份，爲輔助農業經濟，先行辦理放款，現由農本局兼主其事。

本報專稿

不需要孃娜多姿 要的是英勇奮發

「全國婦女代表大會」昨總於在首都產生了。記者四時驅車往第一公園，再奔新運會大禮堂。興奮的一羣，坐滿了大禮堂中，大家正熱烈地在推選提案審查委員，主席是上海市代表錢劍秋女士，豐滿的面龐，有着高量的身材，很合主席的風度。這次參加的代表共有五十餘人，十一個單位，以上海市人數最多，其餘華僑代表張舜琴當然最引人注目了。她們熱烈地關懷祖國的事，我們身當其地的人，怎能置之不問呢！

原定四時招待報界，這時已經四點多了，各報的記者們都已佇立門外，台下幾次的警告時刻後，預備會只得匆匆閉幕。

太熱了，太熱了，每個人都幾乎辯論得汗流浹背不能再在屋裏開會，大家就七手八脚的幫着搬出椅子來，在草地上臨時佈置了個會場，陳逸雲女士更忙中帶跑地帶着皮包端了幾盤點心出來。這時我感到拖地的旗袍是多麼的不便，假若一個人想努力從事於工作，非把服裝裁短一下不可，這裏不需要婀娜多姿的態度，要的是英勇奮發的精神。

廿餘位記者團團坐了一個圓圈，由南京市代表徐闓瑞女士致詞（見另條）又介紹了每一個代表給大家，在我腦子裏留下印象最深的是：我們看了王汝琪在每篇文章裏都是慷慨激昂的陳說，而態度是想不到的溫文爾雅，陸禮華，身體壯實，不愧爲體育師範的校長，不過穿了件黑紗長旗袍，有點不大相稱。其餘如廣東代表伍智梅，具有廣東人的特徵，四川代表王一華，穿着一身西服，南京代表鄧季惺，譚惕吾，王立文，唐國楨等都是我們熟悉的，用不着多說了。

用畢茶點已五時餘，主席團又在開會了。（熙修）

憲兵部偵緝多時 拿獲巨騙胡文農

迭向各省駐京辦事處騙款 胡有妾住居安里七十二號

去年十二月及本年三月，山東陝西各省政府駐京辦事處，先後被人偽造電報騙去鉅款，同時雲南省政府及第十軍等駐京辦事處亦發生同樣事件，經各該辦事處及交通部函請憲兵司令部查緝，該部乃密飭所屬從嚴偵緝，並派員分告各駐京辦事處注意。迨六月一日下午二時，忽有化名趙家藩者，偽造四川省劉主席電報，向該省政府駐京辦事處圖騙，經憲部探悉，設法誘捕。訊據供認，原名胡文農，年三十四歲，浙江省紹興縣人，曾畢業於上海某大學，先後充任各軍政機關法官，祕書，科長，及某軍駐京辦事處職員等。在京有妾，住居安里七十二號，尙有老母妻女寄居上海。先後化名章亦新，易鵬飛，偽造電報，騙得山東省政府駐京辦事處一千元，及陝西省政府駐京辦事處一千五百元，此次化名趙家藩，偽造劉主席電報，意圖騙款不遂。並經憲兵通知各該辦事處指認屬實，復在其寓所搜出有關名片私章書信，及空白洋文發電紙亞拉伯鉛字多件。查該犯於去年十二月十二日偽造山東省政府韓主席致該省駐京辦事處長唐震電報一件『南京甯海路山東省政府駐京辦事處唐處長佛哉，茲有航校章君亦新旅居在京，已電約來魯，望即撥付用費一千元，除電知促駕外，仰候章君通知，即予撥送，勿延爲要。韓復榘眞酉祕』，是日上午九時送達該辦事處，至十一時許，該犯自稱章亦新，忽於白下路大成旅社電話與唐接洽，當由該處派員持款一千元前往交付，事後電請省府撥款歸墊，始知被騙。旋本年三月二十三日，復偽造陝西省政府孫主席致該省駐京辦事處電報一件『陝西省政府駐京辦事處晁主任曉懋，茲聘安易鵬飛來陝教授航空，易君現旅京湘大旅社，速致旅費一千五百元，促駕來陝，勿延爲要，孫蔚如梗申省祕』，於是日上午七時許送達該辦事處，至九時，自稱易鵬飛親往該處面洽，湖北漢陽人，晁主任因其所實尙合情理，且有電報作證，於十二時照付一千五百元。孫主席回電云無此事，始知被騙。該犯旋偽造雲南省政府及第十軍軍長電報，向各該駐京辦事處騙款六七千元不等，其方式與上述各案相同。因徐關通飭，籌措不易，未能達到目的。茲又向四川省政府駐京辦事處施其故技，致遭逮捕，所謂天網恢恢，疏而不漏。聞憲兵司令部以偵訊終結，該犯係屬普通人民，已移送首都地方法院訊辦。

中央廣播電台今日要目

呼號：XGOA　週率：六六〇千週波

播音時間	節目內容
八時00分	軍樂：Golden Jubileemarch，Riders of the flag-march，The natioanl gem s-march，The black horse troop-march.
八時10分	國樂：河洲詠，鳳舞，驚濤，巧梳妝，新合奏，滿園芳。
八時20分	西樂（提鋼琴獨奏）：Kreutzer sonata 1-8，by Beethoven.
二時30分	歌曲，平劇：新生活運動歌，小詩，思鄉，教我如何不想他，山在虛無縹渺間，採蓮歌，四郎探母，打金枝，汾河灣。
三時20分	西樂（爵士音樂）：（Three dances in syncopation 12. Anehem sonnenschein end. Auf regen folgt sonnenschein Tango mio,Tomo Y obligo,Bonita.）
六時35分	兒童節目：兒童故事，兒童樂曲，努力，奮起救國，民族精神，勞動歌，安樂家
七時00分	四川琴書，孫夫人祭江一至九。
八時00分	中央軍校教導總隊音樂排演奏播：Retraite du Kavallerie Der Kalif von Bagdad Onvrture Per aspera and astra Marsch.
九時00分	平劇：梅妃，上天台。
九時30分	兒童教育：講：第一個漫遊亞洲的馬可波羅，十五小英雄。歌曲：鋤頭舞歌，鐮刀舞歌。
10時10分	軍樂：Selections from Carmen 1-2，Kaiser-march，Radetzky-march.
二時10分	西樂（戲劇）：Moon over Africa.
三時20分	平劇：宇宙鋒，大登殿，楊貴妃，丁山打雁。

船期

●長江大輪●

今日（七月二日）

	△上水	△下水
招商	建國	江安
三北	甯紹	龍興
太古	吳淞	沙市
怡和	平和	無
民生	無	無

明日（七月三日）

	△上水	△下水
招商	江順	無
三北	無	新甯興
太古	湘潭	長沙
怡和	湘和	無
民生	民聯	無

△上水各輪船在京碼頭約在上午七時左右

△下水各輪船在京碼頭約在下午十一時左右

●內河小輪●

京蕪班泰昌　京揚班泰豐

京口班揚子　九里埂泰豐

（六合班因水大停航）

三角牌牙膏牙粉

註冊 商標

常用三角牌牙膏牙粉

保君永免一切之牙患

科學製造 潔齒滅菌

南京經理處 建康路四十一號 電話一五八四三 永益貿易行

南京國貨公司三友實業社及各大百貨商店均有出售

農村旬刊

徐思平題

板橋農村服務社出版　于國楨主編

第二十三期

再談農村副業

何清浩

農村副業，這是農民在正業——農事的經營而外，更經營其他事業，以增加收入，補助正業的不足，充裕農家的生活。農村副業既與農民有直接的經濟上的關係，所以他的發生，不是由于提倡，却是隨着經濟的發展，社會的進步——農業社會的形成而誕生，農民們也就從不知不覺的進程中，在正業而外，更經營着一種或數種副業。不過在現社會裏，資本主義經濟普及全世界以後，許多農村副業，漸變成爲單獨的企業，同時隨着文化的進步，又有多少種副業的產生，值得我們提倡的。但是經濟凌落的國家，尤其是我們中國——資本主義國家的原料和商品市場的農村完全變爲城市的附庸，一方面有高度的文化，優裕的生活，另方面，不只是找不着享受教育的機會，連最底度的生活，也時刻在威脅當中。因此農村副業，用不着提倡，已經在極度追求尋找，以應生活驅使的要求。但是，終究文化的水平太低，不只生產技術不求改良，墨守成規，新的農村副業，如果沒有外來的幫助和指導，更沒有辦法進行，甚至有時會破壞自己副業，縮減農村副業的範圍。例如板橋一帶的山林種植，原爲本地重要副業經營範圍之一，近年來災害迭出，採伐殆盡，至今仍不知墾殖耕種，以增收入，救自身的困難，必須等待我們的倡導才會有發展的可能。因此，在農村經濟迅速崩潰的當前，農民日益貧窮，生活一天更比一天艱難的時候，我們對於農村副業，應該加以改良和振興，新興的，應該加以倡導和發展，除了環境的配合和效用的計較而外，不需要一些名辭上的空談和爭論。

在本刊的第十八期，作者曾談到板橋一帶的農村副業，還是偏于一定空間的實際情形的敍述。現在所要討論的，是關於農村副業與農村復興的聯鎖。就是說：農村副業是農村所應經營的事業的一部份，當然是應隨着農村復興運動而復興，但是農村副業在農村復興運動應該佔着怎樣的地位，有些什麼意義，這是值得我們研究的。

一，農村副業在經濟上的意義——副業與正業在農村經濟上的意義，並不會相差多少，如果正業遇了特殊的原因，發生問題，只要有相當的副業，仍然是可以維持的。因爲農村副業，不只是增加農民的經濟收入，還可以減少農民的支出。農民有了一種副業，對某一種副業生產品的需求，就不必仰給于他人，直接減少支出。一方面收入增加，另方面支出減少，使高利貸的重利剝削機會失去，農民的生活既可借此改善，農村資金的總數和次數都能增加，金融漸次活躍，庶幾農村經濟的病症——貧血症，得着最有力的醫方，農村的繁榮，也就可期而待了。

農村副業，除了充裕農家的經濟收入及調節農村金融外，還有不少的經濟上的效用，其最重要的：一，農村副業的生產品，不只可以救濟工業品的不足，減少他國工業品的輸入，挽回漏巵。並且在經濟落後，以農業品及家庭工業和手工業生產品爲出口大宗的中國，他還可以增加對外貿易的輸出，創弱入超的現象，使國家的國際的收支趨於平衡。二，農業是有季節性的，一年當中，總會有多少閒暇的時間是值得利用的，農村中的廢地和殘料，也是任何地方隨時都可以找到的，如果農村副業發展，那麼閒時，廢地，殘料都能得着使用的機會，借增農業和副業的生產。總之，農村副業，雖然是位居正業以外，但是從經濟上面觀察，有他的特殊意義——在農村復興運動中，也應有牠的特殊地位。

二，農村副業在政治上的意義——從有歷史以來，一切社會的動亂，差不多都是造因于農民。在一個社會當中，如果失業農民找不到出路，不是坐以待斃，就只有挺而走險，小則流爲盜匪，騷擾社會，大則謀爲叛逆，傾覆朝代，推翻政府。在農村經濟迅速崩潰的中國，這種情形，更是明顯的表露，整千整萬的農民，失去了自己的工作，離開了自己的土地，可是受帝國主義經濟宰割的城市，又無法收容這許多過剩的勞動力，失業的農民，除了挺而走險，相集爲匪，以搶掠營生而外，別無他路。因此，社會的秩序，擾亂不堪，政府的建設，無從着手，不僅影響於整個農村，就是民族國家，也受害匪淺。如果有了農村副業的提倡和發展，農民的生活，得以改良，一般在業的農民，都可安分守己，尤其是因閒時多而幹出的擾亂社會秩序，危害農村安甯的勾當——烟，賭——一切不正當的娛樂，必然不知不覺的消滅于無形。就是那些巳失業和將失業的農民，也能找到一部分的工作，生活得以維持，不致使他們對人生絕望，挺而走險的現象，亦必隨之消失，造因於農民的政治上的紊亂，就借此可以減少了。所以說：農村副業的提倡和發展，既可鞏固國家的建設，又可助社會政治於安甯。這就是農村副業在政治上的意義。

三，農村副業在國防上的意義——世界的戰爭武器，日新月異，偉大的城市，可以摧毀於數小時之內，爲分散敵人的攻擊目標計，避免敵人的威脅和摧毀，所有的工業，就不應該集中於少數的大都會，農村副業正適合於這種要求。特別是在帝國主義壓迫和剝削下的中國，民族工業幼稚得可憐，爲着防備非常時期戰爭中的經濟封鎖，必須達到自給自足的地步。在沒有充分能力建設機器工業的中國，要完成這個重大的任務，在目前就只有提倡和發展農村副業，才是唯一的挽救辦法。並且工業與軍事工業的原料，仰給於農村的也不在少數。所以農村副業在國防上，亦有重要的意義。更充實和穩固他在農村復興中所應佔的地位。

無論從經濟的，政治的，國防的觀點上着眼，農村副業都有很重要的意義，與農村復興運動，有極密切聯鎖關係，在農村復興運動當中，應該佔着很重要的地位。何況中國農村，小農佔絕對的優勢，農業經營也是極端的分散，耕地比較少，剩餘的時間一定多，如果有了副業，多餘的時間可以利用，農民的勞苦也可以借以調節。何況農村副業的本身，是隨着小農經濟的存在而產生，隨着資本主義在農村的發展而消滅，農村副業的存在，是應與小農經濟相終始的。小農經濟不只在中國農村中佔絕對的優勢，也是農村經濟的主要命脈，要復興農村，就必須普遍的扶植小農經濟，要扶植小農經濟，就必須正業與副業同時並進。目前的農村復興運動，如果在正業以外，忽略了農村副業的提倡，發展，改良，振興，是不容易得到最後勝利的。

參觀山東鄉村建設研究院紀要（三）

呂律

二，村學

（七）本實驗區各村爲改進其一村之社會，促成其一村之自治，依法組織村學學董會，推舉村學學長後，得成立各該村之村學。

（八）凡初成立之村學，在一年以內，其教員之一人或二人以縣政府之介紹而學董會聘任之，其薪給由縣款支出之。一年期滿後，應由其地方自行聘任，自行供給之。

（九）村學受縣政府及鄉學指導輔助，視其力之所及，又事之所宜，進行下列工作。

（甲）酌設成人部，婦女部，兒童部等，施以其生活必須之教育；期於本村社會中之各分子皆有參加現社會，并從而改進現社會之生活能力。

（乙）相機倡導本村所需要之各項社會改良運動（如禁纏足，戒早婚等）。興辦本村所需要之各項社會建設事業（如合作社等）；期於一村之生活逐漸改善，文化逐漸增高，并以協進大社會之進步。

（十）村學爲行其教學，應有之分部分班分組等編制，辦法另訂之。

凡村學成立之村，其原有之一切教育設施如小學校，民衆學校等應分別歸入前項編制中，以統屬於村學。

（十一）村學學長爲一村之師長；於村中子弟有不肖者應加督教，勿使陷於咎戾；於鄉里有不睦者應加調解，勿使成訟。

（十二）村自治事務經村學之倡導，以村理事負責執行，而村學學長立於監督地位。

（十三）村理事辦理政府委任事項及本村自治事務，除應隨時在村學報告外，每三月應有總報告一次。

三，鄉學

（十四）本實驗區各鄉爲改進其一鄉之社會，促成其一鄉之自治，依法組織鄉學學董會推舉鄉學學長後，得成立各該鄉之鄉學。

（十五）凡初成立之鄉學，在一年以內，其教員之一人或二人以縣政府之介紹而學董會聘任之，其薪給由縣款支出之。一年期滿後，應由其地方自行聘任，自行供給之。

（十六）縣政府於各鄉學得派輔導員輔導其進行。

（十七）鄉學受縣政府之指導，輔助，視其力之所及，又事之所宜，進行下列工作。

（甲）酌設升學預備部，職業訓練部等，辦理本鄉所需要而所屬各村學獨力所不辦之教育。

（乙）相機倡導本鄉所需要之各項社會改良運動，興辦本鄉所需要之各項社會建設事業。

（十八）鄉學對於所屬各村學之一切進行應指導輔助之。

（十九）鄉學爲行其教學，應有之分部分班分組等編制，辦法另訂之。

凡鄉學成立之鄉，其原有之一切教育設施，除應歸縣立者不計外，如高級小學，民衆學校等，應分別歸入前項編制中，以統屬於鄉學。

（二十）鄉學學長爲一鄉之師長；於鄉中子弟有不肖者應加督教，勿使陷於咎戾；於鄉黨有不睦者應加調解，勿使成訟。

（二一）鄉自治事務經鄉學之倡導，以鄉理事負責執行，而鄉學學長立於監督地位。

（二二）鄉理事辦理政府委任事項及本鄉自治事務，除應隨時召集所屬各村理事在鄉學會議進行外，并應每月舉行例會一次。

四，附則

（二三）鄉學村學之設立，以地方樂於接受爲原則；政府自動辦法，無取強迫。除鄉學須於本實驗區因地方行政工作開始後三個月內一律成立，以應行政上之需要外，其村學以逐漸推廣設立，不定期限。

五，鄒平的合作事業

鄒平的合作事業，素有成績，尤其自合作事業指導委員會成立，由秦亦文先生負責以後，進步更速。我因時間關係，沒有到鄒平任何一個合作社參觀過，至今是憾事，但從秦先生談話裏，知道鄒平全縣已成立的合作社有三〇七處，其中以棉業運銷合作爲最發達，有一五六處（社員三，六三二人，已繳股金三，八二六元），其次爲信用莊倉合作社，有五八處（社員二，九三一人，已繳股金五，一六一元），再次爲信用合作社，有四八處（社員一，〇九五人，已繳股金二，四七九元），再次爲林業合作社，有二三處（社員九四四人，已繳股金六六六元），再次爲蠶業合作社，有二一處（社員一六七人，已繳股金一七四元），最不發達的是購買合作社，全縣祇一處（社員七六人，已繳股金一一七元）。

棉業運銷作合發達的原因，是當廿一年該院推廣純種美棉，試驗成功之後，該院鑒於舊日棉業市場信用已失，市價又爲一般奸商所操縱，故領導農民組織此種合作社，將各農家所產純種美棉集中起來，共同軋花，共同出賣，據本地花商說，每百斤較過去販與花商者多售五至十元之數。

信用莊倉作合，它的歷史是起自廿二年冬，辦法是每個莊組織一個莊倉，每畝收一斗半斗糧，儲入倉，即以存粮向全縣流通機關抵押現金，轉貸給社員。現在與過去巳有些所不同者，是莊倉的組織更爲嚴密，而於儲蓄備荒平準糧價調劑糧食各項意義上均已做到。

林業合作，是適應環境的產物。鄒平過去的山陵，開墾的很少，有之不過山之低坡，其餘類皆濯濯，不但沒有樹木，並且野草也很少見，近來自林業合作倡起，訂立看樹保樹規約以後，現在滿山遍野都是樹木。

若依我的批評：鄒平棉業運銷合作雖然最稱發達，其實原始並不見得怎樣困難，造林爲新習慣的樹立，幾年的功夫居然如此普遍，其成功之大，當然遠出棉業合作之上。

六，我的感想

此行計參觀研究院，合作委員會，衛生院，鄉學，村學等處，每一處都給與我以最詳細的說明，故整個印象極佳，至於感想，約有以下幾點：

第一，我覺得鄉村建設，如果視爲整個建設或民族復興的中心，認定鄉村建設無辦法，便一切均無辦法，未免過於嚴重。梁先生提倡知識份子下鄉從事鄉建工作，此雖主張非常正確，不過一定把鄉建的方法演義爲一種主義似的，其利弊尚有考慮的必要。

第二，研究院的研究部，是專爲研討鄉建理論而設，在機構方面，它是居於理論供給訓練部，同時接受實驗部的經驗加以研究，再研究以及不斷研究的地位。在組織上說，三部無偏輕重，是很科學的，不過鄉建事業，似應以簡單爲主，如果理論多於實際，恐有紊亂脚步阻礙事業前進的弊象。

第三，利用鄉學村學組織鄉村，訓練民衆，我認爲還也是一種辦法，但我覺得政治力量雖然不可無有，而政治色彩不妨稍輕，如果過於濃厚，卽使目前有成績，對於將來仍不敢放心。（完）

中國之鄉村建設運動（續）

易理融

二　鄉村建設的主流

除了山東鄉村建設研究院外，第二就要算中華平教會在定縣的實驗。中華平教會目前工作的區域，雖不及山東鄉村建設研究院那樣廣擴，但隨着它在社會上的影響的擴大，好些地方的鄉村工作，都和它有了直接或間接的關係。關于平教會工作的起源，晏陽初先生在二十二年七月在鄒平的第一次鄉村工作討論會上，有這樣的報告：『平教運動的發端，是在歐戰時候，當時各國招募華工，到歐洲工作。兄弟從美國到法國，辦理華工教育，目睹華工不識字之痛苦，從那一時起得了一些經驗，同時聯想到國內一般不識字文盲，關係國家民族前途的重大，所以回國後，就從事提倡識字運動。但是在工作經驗中相信中國大都份的文盲，不在都市而在農村，中國是以農立國，中國大多數的人民是農民，農村是中國百分之八十五以上人民的着落地，要想普及中國平民教育，應當到農村去。所以同人才決定到定縣去工作。』

晏先生最早還完全是主張辦平民教育的，可是後來覺得『僅教農民認識文字，得求知識的工具而不能使他們有用這套工具的機會，對于農民是沒有直接效用的』，于是從那時起，才又覺得『在農村辦教育固然重要，可是破產的農村，非同時謀整個的建設不可，不謀建設的教育，是會落空的，是無補于目前中國農村社會的』所以晏先生在同一報告裏說道：

『在定縣，我們研究的結果，認爲中國農村問題，是千頭萬緒。從這些問題中，又認定了四個問題，是比較基本的，可以用四個字來代表：所謂愚，貧，弱，私。』

晏先生認定中國農村社會的基本問題爲愚，弱，貧，私，爲了解決這四個基本問題，才有四大教育，即前述的文藝教育，生計教育，衛生教育，公民教育。實施此四大教育與有三大方式，卽學校式，社會式，家庭式。這四大基本問題和四大教育，三大方式的關係，晏先生在鄉村工作討論會第二次集會上有簡明的敍述，今抄錄于下：『本會初欲祛除一般的愚昧，而啓發其智慧，所以有文藝教育以培養「知識力」。嗣後感覺人民之愚與窮有莫大之關係，且人民窮則不保朝夕，乃又有生計教育以培養「生產力」。後又感覺人民體弱多病而死亡率高，實爲民族前途之隱憂，乃又有衛生教育以培養「健強力」。同時感到一般人民自私心重，因之生活散漫，不能精誠團結，于是又有公民教育以培養「結團力」。所謂四大教育，實爲根據實際生活之要求：……其實施方式，有學校式，以教育青年爲主要工作；……同時又顧到兒童教育；社會式及家庭式，其目的在使整個社會盡是教育的環境：……教育內容的實驗，所以定教材內容之是否適合；教育方式的實驗，所以定方法之是否合宜。而教育方案之擬定，又必根據社會調查所得之事實，以免主觀之錯誤。』

照晏先生前後的報告看來，平教會在理論和方法上似乎都很嚴密，很一貫的。不過中國農村社會的基本問題，是否爲平教會所提出來的愚，貧，弱，私四個就可代表？有人以爲愚，貧，弱，私，只不過是農村社會的表面現象，還隱藏在這些表面現象之裏，若干的基本問題。至少除了愚，貧，弱，私之外，還有一個「散」字，這當然也很有理由的。既如此，所謂「四大基本問題」的四大教育，同樣的有了這樣的疑問。因爲照平教會的意見，實施四大教育，便可完成政治建設，經濟建設，和社會建設的三大建設，言之，實施四大教育的結果，即可以把破產的農村社會建設起來。

分類廣告　效力大取費廉

招生

南京市社會局備案　育英補習學校招生
暑期班　科目：代數，幾何，三角，理化，英文，日文　報名：即日起　期限：七週　開課：七月一日　納費：全期七元　地址：白下路昇平巷二號

社會局立案　致知補習學校
科目：國文，英文，數學，理化，會計，統計，圖畫等七科　報名：即日起　校址：戶部街益智小學內　詳章：面索函索均可

南京市社會局備案　業餘補習學校招生
暑期班：報名即日起，七月十五止　特別附設初級，中級，高級　校址：四象橋浙江會館　電話51744　簡章：函索即寄　周伯敍　趙酒傳　創辦人：樓桐孫　校長：白高雯

留學生教英日文任家庭教師
速成法教授分讀本會話文法信札作文翻譯　附國數理暑期班　西華門三條巷一四五號

社會局備案　正風補習學校　中小學升學指導班
暑期招男女生　校址城北雞鳴寺巷廿五號

曾受高深教育之印度教師教英文
授課時間每日下午四點至五點　學費每名每月五元　欲學者請至中山路三百廿二號接洽

日語專科
首都唯一日語專校　速成教授法　本部力求擴充　招男女生　學費每月三元　南京太平路東文補習學校　社會局立案

打字　招男女生
特爲學習普及費專業打字人才計，凡學習者　中英文打字　澤民英文打字傳習所啓　電話62254

打字　招男女生
本所爲應社會之需要，添設中文打字機，西文打字機，字者可免費習中西文打字　地址國府路

打字　招男女生
學費全期十八元　期限三個月畢業　時間每日二小時　報名即日起　校址中山路（乾河沿）　南京國語補習學校中英文打字班啓

美國人教授英文
經驗宏富，因各界人士之請，開設英文補習班　J. STEINBURG

補習
本校交通最便，日夜班均可隨到隨學

節食

電話三一五三八　地址獅子橋六十號

正廣和　各種汽水　鮮桔水
滋潤解渴美味純正零售批發歡迎城內外經理分號

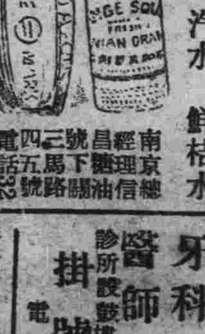

總經理南京國府路　電話

樂民專門羊乳場
羊奶性不燥熱味甘香營養比牛奶力大且易消化成夏令唯一滋補飲料兒童食之功能發育增助健康　場址和平門小市口　電話三二九九三

頂上甜酒
酒娘每斤二角伍分　酒糟每斤壹角伍分　糯米大瓶酒娘重斤半四角，小瓶重半斤壹角伍分　歡迎定做　出售處薛家巷泰來公寓

嶺南酒家　燒鴨
有意想不到肥嫩滑　有意想不到色香味　新街口北　電話二一七一七

巴渝小吃點心館
四川廚師道地四川小吃各種麵點女招待經濟新增　時間晨七至夜十時營業　地址國府路大倉園實業部西首

藥

五淋白濁　專治
有最新的科學療法！有經驗豐富的高手技！更有本所發明的特效新藥　▲確具把握迅速斷根▲　留日花柳性病專科醫師黃文山　所址中正路廿七號大華大戲院右首

牙科專門醫師　厲羣
診所：新街口東首馥記大樓　電話：二二五七〇號

廣東醫院　特設專門戒烟部
▲統治內外全科，婦科產科，留醫留產　絕無痛苦澈底斷根　平民　花柳　應診　下午六時起至八時止　收費從廉　總院中山東路　分院中華路

國醫陳紫揚
府路一百六十二號　專治內科雜病兼戒鴉片白麵　電話二一六三四

城北丹鳳街　百靈堂
吳少彬先生在堂應診　電話三一三二八

牙科醫師章拯亞
診所國府路五〇八號　掛號時間上午九時至十二時　下午三時至五時　電話三一六

留日牙醫陳淑娟
院址國府東街十五號　時間上午九時至十二時　下午二時至四時　電話二三〇六三

留日牙科醫學士劉文華
行醫二十餘年　各種鑲牙口腔外科拔牙　診所口蘇江銀行

國立中央高級助產職業學校附設產院掛號時間表
地址：石鼓路宮後山　電話：二三六四二

國醫內外科　程瑞卿
午後出診　地址

留美哈佛大學齒科醫師　尹兆康
地址鼓樓中山路北廿五號

全科女醫師程立卿
統理內外全科　兒科產科　專醫婦科痞病久婚不孕救護難產　醫務所楊公井廿五號　電話二二一〇八

牙科醫師李逸生
診所中山路乾河沿226號　電話21487號

專門眼科　印度醫師賴衛

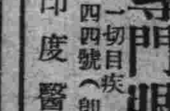

新生醫院
用最新科學療治下列各症　花柳科部　腦性病部　戒烟　院長醫學博士林究通

祖傳國醫談君秋

國醫西蜀劉俊齋
午前九時至十二時門診　午後二時出診　住國府路二〇七號　電話二三七〇四

牙科醫師王羣英
時間上午八至十二時　下午二至五時　診所北門橋同仁街五十五號

金鍼國醫李靖方
專治男女老幼內外各科

沙眼根治之可能
鄭懷仁眼科專門醫師

痔科聖手蔡坤振

國醫汪紹生
門診上午八時至十二時　出診午後　地址德康藥號

癩膚素藥水
夏季消毒！

雜件

首都無線電行
六月三日開幕大廉價一月　營業部　修理部

吳彬律師
民法律事務所新街口興業里

賣地　包造房屋　繪圖